

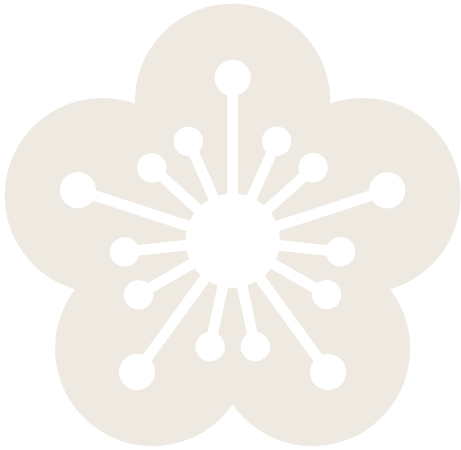

CMT

中國航運股份有限公司
Chinese Maritime Transport Ltd.



CMT

一〇二年年報
Annual Report 2013

中華民國一〇三年五月十五日 刊印

本年報查詢網址

公開資訊觀測站：<http://mops.tse.com.tw>

公司網址：<http://www.cmt.tw>

股票代號：2612



一、公司發言人： 董事 楊克禮
 聯絡電話： (02)2396-3282
 E-mail： yangfr@agcmt.com.tw

 代理發言人： 協理 葉曼虹
 聯絡電話： (02)2396-3282
 E-mail： yehmh@agcmt.com.tw

二、總公司地址： 台北市濟南路一段十五號九樓
 聯絡電話： (02)2396-3282

三、股票過戶機構： 凱基證券股份有限公司
 地 址： 台北市重慶南路一段二號五樓
 聯絡電話： (02)2314-8800
 網 址： www.kgieworld.com.tw

四、財務報表簽證會計師： 王怡文、顏幸福會計師
 事務所名稱： 安侯建業聯合會計師事務所
 地 點： 台北市信義路五段7號68樓
 聯絡電話： (02)8101-6666
 網 址： www.kpmg.com.tw

五、海外有價證券掛牌： 無

六、公司網址： www.cmt.tw

目 錄

1	壹、致股東報告書	45	伍、營運概況
2	貳、公司簡介	45	一、業務內容
2	一、設立日期	48	二、市場及產銷概況
2	二、公司沿革	52	三、從業員工資訊
4	參、公司治理報告	53	四、環保支出資訊
4	一、組織系統	53	五、勞資關係
6	二、董事、監察人、總經理、副總經理、協理、 各部門及分支機構主管資料	55	六、重要契約
17	三、公司治理運作情形	56	陸、財務概況
33	四、會計師公費資訊	56	一、最近五年度簡明資產負債表及綜合損益表
34	五、更換會計師資訊	63	二、最近五年度財務分析
34	六、公司之董事長、總經理、負責財務或會計事 務之經理人，最近一年內曾任職於簽證會計 師所屬事務所或其關係企業者	68	三、最近年度財務報告之監察人審查報告
35	七、最近年度及截至年報刊印日止，董事、監察 人、經理人及持股比例超過百分之十之股東 股權移轉及股權質押變動情形	69	四、最近年度財務報告
36	八、持股比例占前十名之股東，其相互間為關係 人或為配偶、二親等以內之親屬關係之資訊	127	五、最近年度經會計師查核簽證之公司個體財務 報告
37	九、公司、公司之董事、監察人、經理人及公司 直接或間接控制之事業對同一轉投資事業之 持股數，並合併計算綜合持股比例	179	六、公司及其關係企業最近年度及截至年報刊印 日止，如有發生財務週轉困難情事，應列明 其對本公司財務狀況之影響
38	肆、募資情形	180	柒、財務狀況及財務績效之檢討分析與風險 事項
38	一、資本及股份	180	一、財務狀況
43	二、公司債辦理情形	181	二、財務績效
44	三、特別股辦理情形	182	三、現金流量
44	四、海外存託憑證辦理情形	182	四、重大資本支出對財務業務之影響
44	五、員工認股權證辦理情形	182	五、轉投資政策其獲利或虧損之主要原因及未來 一年投資計劃
44	六、限制員工權利新股辦理情形	182	六、風險事項分析評估
44	七、併購(包括合併、收購及分割)辦理情形	184	七、其他重要事項
44	八、資金運用計劃執行情形	185	捌、特別記載事項
		186	一、關係企業相關資料
		191	二、私募有價證券辦理情形
		191	三、子公司持有或處分本公司股票情形
		191	四、其他必要補充說明事項
		191	五、對股東權益或證券價格有重大影響之事項

致股東報告書

各位股東：

2013年國際散裝航運海岬型船運價指數（BCI）由開市為1,237點，四月初1,209點觸低後，成穩定上揚趨勢，下半年則勁道轉強，9/25來到最高4,329點，期間雖有較大幅度的震盪，但穩定保持一定的水準，以略高於4,000點收盤，年度平均值為2,110點，顯示了2013年散裝航運市場景氣已度過最低迷的情勢。本公司2013年度合併營業收入淨額為33億3,339萬元，較2012年減少8.97%；稅後盈餘為3億9,665萬元；每股獲利為1.55元。

本公司值此造船市場低迷時機，以相對較低的成本分別向上海外高橋造船廠訂約建造一艘20.8萬噸、及向青島北海船舶重工造船廠訂約建造二艘18萬噸海岬型散裝輪，並將分別於2015/16第三季加入營運。新船的設計更節能環保，提升整體船隊效率，符合國際海運市場趨勢，穩定增加本公司業務。

在內陸運輸方面，占營業成本比重甚高的燃油年平均價格較2012年上漲2%，加上長期存在的南北拖運貨櫃量嚴重失衡，造成空放損失，獲利下滑，因此積極尋求降低成本方案，公司於去年初進行陸運新派遣系統開發，已於2014年元月上線，其他作業系統建置將陸續於今年底前完成，預期此系統完成後，將可提升車輛使用率，從而降低成本。

在物流倉儲方面，過去二年全力配合推動關務署安全認證優質企業政策，並已於2013年12月取得AEO驗證，可加速客戶辦理進出口貨物查驗流程，有助於本公司客戶在國際貿易供應鏈中拓展商機。此外，與內陸貨櫃運輸部門作上下游整合，持續汰換營運機具、增加儲位面積，提供客戶更優質的服務。

展望2014年，雖然美國貨幣政策逐漸緊縮，全球經濟正趨向有感回溫，中國大陸進口煤碳、鐵礦砂等原物料的需求依然成長，散裝航運運力供需漸近平衡，散裝運費市場上升可期，期許為公司及股東創造長遠利益。

董事長 彭蔭剛





公司簡介

一、設立日期：

設立登記日期：中華民國67年1月31日設立，同年3月6日核准登記。6月1日開始營業。

總公司、分公司及連絡處之地址及電話：

總公司地址：台北市濟南路一段十五號九樓

電話：(02)2396-3282

分公司地址：台北市濟南路一段十五號三樓

電話：(02)2396-3780

台北業務部：台北市濟南路一段十五號三樓

電話：(02)2396-3930

基隆連絡處：基隆市七堵區工建北路6號

電話：(02)2451-1439

桃園連絡處：桃園縣八德市中華路641號

電話：(03)369-9172~3

台中連絡處：台中縣梧棲鎮關連工業區自強路472號

電話：(04)2639-3055~7

高雄連絡處：高雄市小港區東亞路2之1號

電話：(07)811-5106~9

二、公司沿革：

民國 67年 1月 設立(原名偉聯運輸股份有限公司)，(投資美金三十萬元)資本額1,138萬元。

6月 開始營運

民國 68年 2月 盈餘轉增資至1,600萬元。

民國 71年 2月 盈餘轉增資至2,300萬元。

民國 73年 3月 盈餘轉增資至2,800萬元。

民國 74年 4月 盈餘轉增資至4,000萬元。

民國 75年 6月 盈餘轉增資至4,530萬元。

民國 76年 5月 現金增資至9,530萬元。

民國 77年 6月 盈餘轉增資至12,630萬元。

民國 78年12月 現金增資及貿聯運輸股份有限公司併入偉聯運輸股份有限公司，
資本額增至28,000萬元。

民國 79年 8月 資本公積及現金轉增資至42,000萬元。

民國 80年10月 資本公積及盈餘轉增資至50,400萬元。

民國 81年10月 盈餘轉增資至52,920萬元。

民國 82年 7月 盈餘轉增資至60,858萬元。

民國 83年 7月 資本公積轉增資至66,943.8萬元。

民國 83年10月 股票公開上市。

民國 84年 3月 向中國造船公司訂造四艘1500TEU貨櫃輪。

9月 資本公積及盈餘轉增資至83,010.3萬元。

10月 取得ISO-9002之認證。

- 民國 85年 9月 資本公積及盈餘轉增資至10億3,762.89萬元。
- 民國 86年 7月 盈餘轉增資及現金增資至13億1,214萬元。
- 民國 87年 5月 151,013載重噸海岬型散裝貨輪「中華偉運」輪交船。
- 7月 資本公積及盈餘轉增資至16億5,330萬元。
- 民國 88年 7月 盈餘轉增資至18億3,516萬元。
- 民國 89年 8月 盈餘及資本公積轉增資至20億1,868萬元。
- 民國 90年 8月 將四艘1500TEU貨櫃船售予陽明海運。
- 11月 152,011載重噸海岬型散裝貨輪「中華宏運」輪交船。
- 151,688載重噸海岬型散裝貨輪「中華貿聯」輪交船。
- 民國 91年 8月 偉聯運輸股份有限公司更名為中國航運運輸股份有限公司
- 民國 92年 6月 向上海外高橋船廠訂造二艘海岬型散裝貨輪。
- 民國 93年 7月 更名為中國航運股份有限公司。
- 民國 94年 6月 175,000載重噸海岬型散裝貨輪「中華和平」輪交船。
- 7月 盈餘轉增資至21億1,962萬元。
- 民國 95年 6月 175,000載重噸海岬型散裝貨輪「中華富進」輪交船。
- 8月 盈餘轉增資至23億3,158萬元。
- 民國 96年 9月 盈餘轉增資至25億6,473萬元。
- 取得建造176,000載重噸海岬型散裝貨輪乙艘之合約，預計2011年交船。
- 民國 97年 5月 取得建造177,000載重噸海岬型散裝貨輪乙艘之合約，2009年交船。
- 民國 98年 8月 177,000載重噸海岬型散裝貨輪「中華榮耀」輪交船。
- 民國 99年 4月 訂造206,000噸大海岬型散裝輪乙艘，預計2013年交船。
- 5月 向台灣國際造船公司訂造203,000噸大海岬型散裝輪兩艘，預計2012年交船。
- 6月 決議與台灣中油公司及裕民航運合資設立公司「環能海運股份有限公司」，從事油輪事業。
- 7月 出售1992年建造之「中華宏運」輪乙艘。
- 民國100年 4月 出售1986年建造之「中華偉運」輪乙艘。
- 民國100年 6月 新購100輛FUSO曳引車分批交車完畢。
- 民國100年 11月 臺灣國際造船公司承造203,000載重噸海岬型散裝貨輪「中華光輝」輪交船。
- 民國100年 12月 「藍天一號」改裝完成，提供淡水河藍色公路遊河行程。
- 民國101年 1月 臺灣國際造船公司承造203,000載重噸海岬型散裝貨輪「中華鴻運」輪交船。
- 民國101年 7月 上海外高橋造船有限公司建造206,000載重噸海岬型散裝貨輪「中華先鋒」輪交船。
- 民國102年 4月 上海外高橋造船有限公司建造206,000載重噸海岬型散裝貨輪「中華偉運」輪交船。
- 民國102年 6月 與上海外高橋造船有限公司，訂造一艘208,000載重噸海岬型散裝貨輪。
- 民國102年 8月 與青島北海船舶重工有限公司，訂造一艘180,000載重噸海岬型散裝貨輪。
- 民國102年12月 與青島北海船舶重工有限公司，訂造一艘180,000載重噸海岬型散裝貨輪。

本公司於民國67年6月1日開始營運迄今三十六年，資本額由當初1,138萬元，歷次增資擴展至目前之25億6,473萬元。本公司主要業務為透過全資之海外子公司從事散裝貨輪之經營及國內貨櫃運輸、倉儲物流等相關業務為主，並為沙烏地阿拉伯航空公司在台灣地區總代理，服務品質深獲各船公司及進出口廠商之讚譽。



公司治理報告

一、公司組織系統

(一) 組織結構：請參閱次頁本公司組織系統圖

(二) 各主要部門所營業務：

部 門	所 營 業 務
海 運 部	負責海岬型散裝船舶之營運、船舶買賣、期租傭船之管理作業、新船監造、零件物料供應、船員管理及船舶安全檢查等事宜。
內陸運輸部	長短途貨櫃內陸運輸業務、船邊碼頭平移作業、Door to Door Service、空櫃儲存、清理、維修業務。
倉儲物流部	貨物進出口集散站、貨櫃維修業務、貨櫃倉儲業務。
代理旅遊部	沙航台灣總代理、淡水河包船旅遊業務及其他旅遊代辦事務。
財 務 部	建立會計制度、帳務處理、提供透明及可信度之財務資訊、營運結果分析、稅務規劃、長短期融資、資金調度及出納等事宜。
資 訊 部	公司資訊系統的規劃與建置、維護資訊設備、確保資訊系統安全、提供管理者迅速有效的營運資訊。
人 事 部	人力資源管理、人才招募選任、勞工保險、建構薪酬福利制度、維護勞資和諧關係。
行 政 部	本公司行政相關庶務、環境衛生、維持安全健康工作環境。
稽 核 部	直屬董事會並依據本公司訂定之「內部控制制度」執行稽核作業、確保公司達成法令遵循的目標、完成年度稽核計劃。

中國航運組織架構圖
CMT Organization Chart

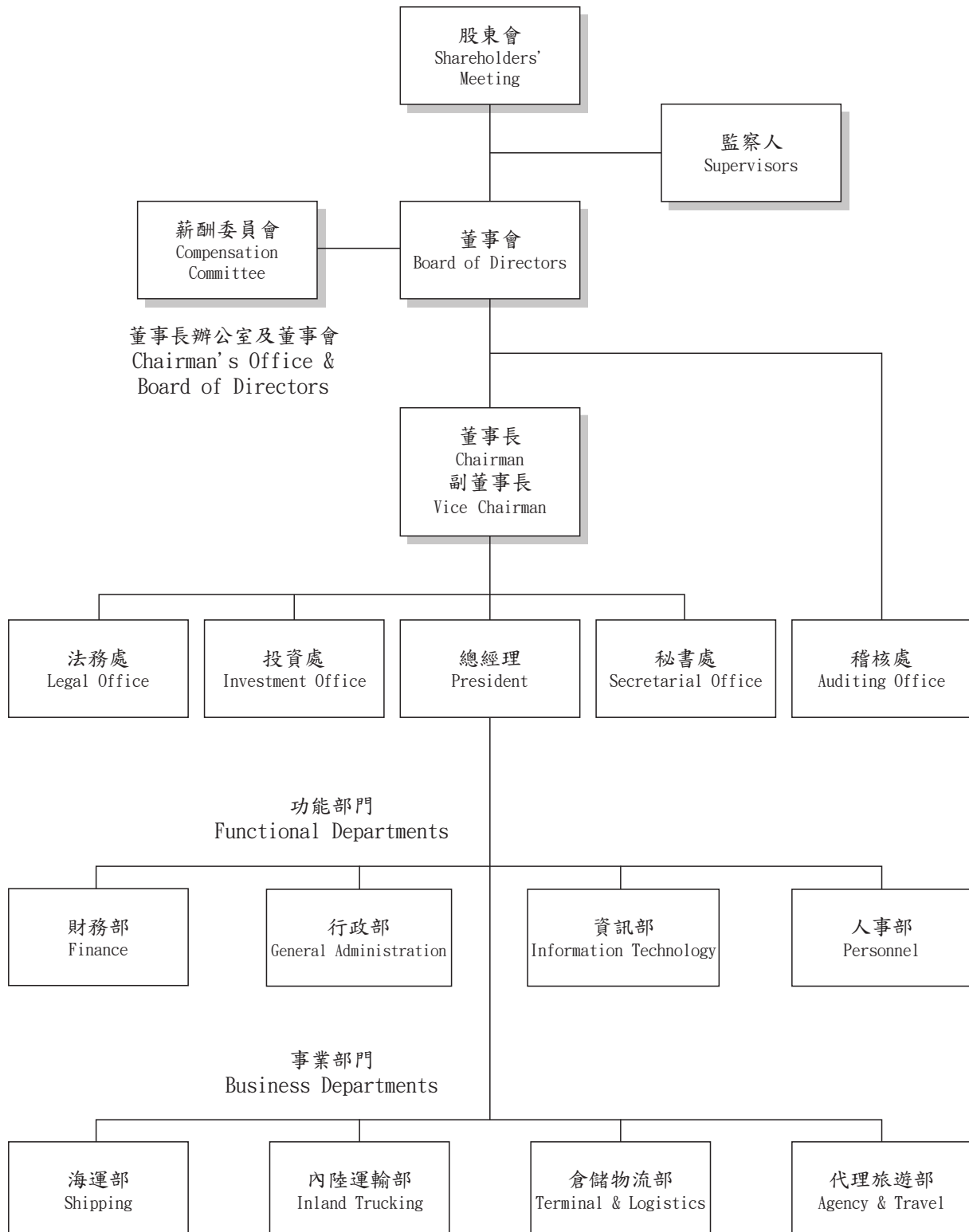

二、董事、監察人、總經理、副總經理、協理、各部門及分支機構主管資料

(一) 董事及監察人資料

1. 董事及監察人名單及持有股份

職稱	姓名 (註1)	選(就) 任日期	任期	初次選任 日期	選任時持有股份	
					股數	持股 比率 (%)
董事長	航偉投資控股 代表人：彭蔭剛	102.07.01	三年	87.07.01	48,730,256	19.00
		102.07.01		71.06.07	2,558,889	1.00
副董事長	航偉投資控股 代表人：周慕豪	102.07.01	三年	87.07.01	48,730,256	19.00
		102.07.01		87.07.01	0	0
董事	航偉投資控股 代表人：洪順地	102.07.01	三年	87.07.01	48,730,256	19.00
		102.07.01		96.12.11	2,017	0
董事	航偉投資控股 代表人：彭士孝	102.07.01	三年	87.07.01	48,730,256	19.00
		102.07.01		93.10.13	0	0
董事	航偉投資控股 代表人：楊克禮	102.07.01	三年	87.07.01	48,730,256	19.00
		102.07.01		96.01.02	0	0
監察人	晶茂管理顧問 代表人：唐曉東	102.07.01	三年	102.07.01	1,000	0
					720	
監察人	晶茂管理顧問 代表人：陳朝宗	102.07.01	三年	102.07.01	1,000	0
					8,015	

註1：法人股東應將法人股東名稱及代表人分別列示(屬法人股東代表者，應註明法人股東名稱)，並應填列下表一。

註2：本表之持股數係截至103年4月17日(停止過戶日)止之持股數。

註3：本表之選(就)任日期、初次選任日期、選任時持有股份、現在持有股數等欄位，上列資料係法人董監事之資訊，下列資料係法人代表人個人之資訊。

103年4月17日

現在持有股數(註2)		配偶、未成年子女現在持有股份		利用他人名義持有股份		主要經(學)歷	目前兼任本公司及其他公司之職務	具配偶或二親等以內關係之其他主管、董事或監察人		
股數	持股比率(%)	股數	持股比率(%)	股數	持股比率(%)			職稱	姓名	關係
48,730,256 2,558,889	19.00 1.0	0	0	0	0	美國威利羅拉大學機械工程系	航偉投資董事長	董事	彭士孝	父子
48,730,256 0	19.00 0	0	0	0	0	海洋大學航海系	台航、環能海運、貿聯企業等董事	無	無	無
48,730,256 2,017	19.00 0	0	0	0	0	台灣大學商學碩士	本公司總經理、中航物流董事長、富望等子公司及環能海運董事	無	無	無
48,730,256 0	19.00 0	0	0	0	0	哥倫比亞大學碩士	本公司執行副總經理、富望、貿華、貿新等子公司董事長	董事長	彭蔭剛	父子
48,730,256 0	19.00 0	0	0	0	0	台灣大學法律系	富望、貿華、貿新等子公司董事	無	無	無
1,000 720	0	0	0	0	0	聖約翰大學會計碩士	偉晶投資等董事	無	無	無
1,000 8,015	0	0	0	0	0	海洋大學輪機系	無	無	無	無

2. 法人股東之主要股東(表一)

103年4月17日

法人股東名稱	法人股東之主要股東
航偉投資控股股份有限公司	賴比瑞亞商巨人投資公司
貿聯企業股份有限公司	航偉投資控股股份有限公司

3. 主要股東為法人者其主要股東(表二)

103年4月17日

法人名稱	法人之主要股東
航偉投資控股股份有限公司	賴比瑞亞商巨人投資公司

4. 董事、監察人之專業性及獨立性情形

條件 姓名	是否具有五年以上工作經驗 及下列專業資格			符合獨立性情形(註1)										兼任其 他公開 發行公 司獨立 董事家 數
	商務、法務、財 務、會計或公司 業務所須相關科 系之公私私立大專 院校講師以上	法官、檢察官、 律師、會計師或 其他與公司業務 所需之國家考試 及格領有證書之 專門職業及技術 人員	商務、法務、 財務、會計或 公司業務所須 之工作經驗	1	2	3	4	5	6	7	8	9	10	
彭蔭剛			√						√	√		√		0
周慕豪			√			√	√		√	√	√	√		0
彭士孝			√			√			√	√		√		0
洪順地			√			√	√	√	√	√	√	√		0
楊克禮			√			√	√		√	√	√	√		0
唐曉東			√	√		√	√	√	√	√	√	√		0
陳朝宗			√	√	√	√	√	√	√	√	√	√		0

註1：各董事、監察人於選任前二年及任職期間符合下述各條件者，請於各條件代號下方空格中打“√”。

- (1)非為公司或其關係企業之受僱人。
- (2)非公司或其關係企業之董事、監察人(但如為公司或其母公司、公司直接及間接持有表決權之股份超過百分之五十之子公司之獨立董事者，不在此限)。
- (3)非本人及其配偶、未成年子女或以他人名義持有公司已發行股份總額百分之一以上或持股前十名之自然人股東。
- (4)非前三款所列人員之配偶、二親等以內親屬或三親等以內直系血親親屬。
- (5)非直接持有公司已發行股份總額百分之五以上法人股東之董事、監察人或受僱人，或持股前五名法人股東之董事、監察人或受僱人。
- (6)非與公司有財務或業務往來之特定公司或機構之董事(理事)、監察人(監事)、經理人或持股百分之五以上股東。
- (7)非為公司或關係企業提供商務、法務、財務、會計等服務或諮詢之專業人士、獨資、合夥、公司或機構之企業主、合夥人、董事(理事)、監察人(監事)、經理人及其配偶。但依股東上市或於証券商營業處所買賣公司薪資報酬委員會設置及行使職權辦法第七條履行職權之薪資報酬委員會成員，不在此限。
- (8)未與其他董事間具有配偶或二親等以內之親屬關係。
- (9)未有公司法第30條各款情事之一。
- (10)未有公司法第27條規定以政府、法人或其代表人當選。

(二) 總經理、副總經理、協理、各部門及各分支機構主管資料

103年4月17日

職稱	姓名	選(就)任日期	持有股份		配偶、未成年子女持有股份		利用他人名義持有股份		主要學歷	目前兼任其他公司之職務	具配偶或二親等以內關係之經理人		
			股數	持股比率	股數	持股比率	股數	持股比率			職稱	姓名	關係
執行長	彭蔭剛	95.01.01	2,558,889	1.00%	0	0	0	0	美國威利羅拉大學機械系	航偉投資控股董事長	執行副總	彭士孝	父子
副執行長	周慕豪	101.01.01	0	0	0	0	0	0	海洋大學	貿聯企業、台航、環能海運董事	無	無	無
總經理	洪順地	101.01.01	2,017	0	0	0	0	0	台灣大學商學碩士	中航物流董事長、環能海運董事	無	無	無
執行副總經理	彭士孝	98.01.01	0	0	0	0	0	0	哥倫比亞大學碩士	富望、貿華、貿新等子公司董事長	執行長	彭蔭剛	父子
副總經理	王天偉	102.01.01	0	0	0	0	0	0	海洋大學輪機系	無	無	無	無
海運業務部副總經理	徐光達	102.04.01	0	0	0	0	0	0	馬里蘭大學碩士	貿聯開發總經理、台航董事	無	無	無
財會主管	葉曼虹	89.07.01	2,256	0	0	0	0	0	淡江大學	偉聯運輸及其子公司董事	無	無	無
旅遊部兼行政主管	劉家驊	82.07.01	0	0	0	0	0	0	中興大學	子公司航偉旅行社董事	無	無	無
船務部門主管	褚世傑	97.04.01	0	0	0	0	0	0	德國哈堡工業大學博士	無	無	無	無
偉聯運輸董事長	鄭榮勳	92.07.01	78	0	0	0	0	0	世新大學	負責子公司偉聯運輸業務	無	無	無
偉聯運輸總經理	盧思遠	99.01.01	126	0	0	0	0	0	台北海洋技術學院	負責子公司偉聯運輸業務	無	無	無
中航物流董事長	洪順地	103.02.25	2,017	0	0	0	0	0	台灣大學商學碩士	中航總經理、環能海運董事	無	無	無
中航物流總經理	吳宗樹	101.08.01	0	0	0	0	0	0	逢甲大學	負責子公司中航物流業務	無	無	無



(三) 最近年度支付董事(含獨立董事)、監察人、總經理及副總經理之酬金

1. 董事之酬金(彙總配合級距揭露姓名方式)

職稱	姓名 (註1)	董事酬金								A、B、C及D等 四項總額占稅 後純益之比例 (註11)	
		報酬(A)(註 2)		退職退休金 (B)		盈餘分配之酬 勞(C)(註3)		業務執行費用 (D)(註4)			
		本公司	財務報 告內所 有公司 (註8)	本公司	財務報 告內所 有公司 (註8)	本公司	財務報 告內所 有公司 (註8)	本公司	財務報 告內所 有公司 (註8)	本公司	財務報 告內所 有公司 (註8)
法人 董事	航偉投資 控股(股)	0	0	0	0	4,947	4,947	0	0	1.25%	1.25%
董事長	代表人： 彭蔭剛	1,860	11,674	0	0	0	0	200	206	3.46%	2.99%
副董事長	代表人： 周慕豪										
董事	代表人： 洪順地										
董事	代表人： 彭士孝										
董事	代表人： 楊克禮										

單位：新台幣千元

兼任員工領取相關酬金												A、B、C、D、E、F及G等七項總額占稅後純益之比例(註11)		有無領取自子公司以外轉投資事業酬金(註12)
薪資、獎金及特支費等(E)(註5)		退職退休金(F)		盈餘分配員工紅利(G)(註6)				員工認股權憑證得認購股數(H)(註7)		取得限制員工權利新股股數(I)(註13)				
本公司	財務報告內所有公司(註8)	本公司	財務報告內所有公司(註8)	本公司		財務報告內所有公司(註8)		本公司	財務報告內所有公司(註8)	本公司	財務報告內所有公司(註8)	本公司	財務報告內所有公司(註8)	
				現金紅利金額	股票紅利金額	現金紅利金額	股票紅利金額							
0	0	0	0	0	0	0	0	0	0	0	0	1.25%	1.25%	0
13,121	18,178	180	411	971	0	971	0	0	0	0	0	4.12%	7.93%	480

酬金級距表

給付本公司各個董事酬金級距	董事姓名			
	前四項酬金總額(A+B+C+D)		前七項酬金總額(A+B+C+D+E+F+G)	
	本公司(註9)	財務報告內所有公司(註10) I	本公司(註9)	所有轉投資事業(註12) J
低於2,000,000元	彭蔭剛、周慕豪、洪順地、彭士孝、楊克禮	彭士孝、楊克禮	彭士孝、楊克禮	楊克禮
2,000,000元(含)~5,000,000元(不含)	航偉投資控股	航偉投資控股、彭蔭剛、周慕豪、洪順地	航偉投資控股	航偉投資控股
5,000,000元(含)~10,000,000元(不含)	無	無	彭蔭剛、周慕豪、洪順地	彭蔭剛、周慕豪、彭士孝、洪順地
10,000,000元(含)~15,000,000元(不含)	無	無	無	無
15,000,000元(含)~30,000,000元(不含)	無	無	無	無
30,000,000元(含)~50,000,000元(不含)	無	無	無	無
50,000,000元(含)~100,000,000元(不含)	無	無	無	無
100,000,000元以上	無	無	無	無
總計	6人	6人	6人	6人

註1：董事姓名應分別列示(法人股東應將法人股東名稱及代表人分別列示)，以彙總方式揭露各項給付金額。若董事兼任總經理或副總經理者應填列表及下表。

註2：係指最近年度董事之報酬(包括董事薪資、職務加給、離職金、各種獎金、獎勵金等等)。

註3：係填列最近年度盈餘分配議案股東會前經董事會通過擬議配發之董事酬勞金額。

註4：係指最近年度董事之相關業務執行費用(包括車馬費、特支費、各種津貼、宿舍、配車等實物提供等等)。如提供房屋、汽車及其他交通工具或專屬個人之支出時，應揭露所提供資產之性質及成本、實際或按公平市價設算之租金、油資及其他給付。另如配有司機者，請附註說明公司給付該司機之相關報酬，但不計入酬金。

註5：係指最近年度董事兼任員工(包括兼任總經理、副總經理、其他經理人及員工)所領取包括薪資、職務加給、退職退休金、離職金、各種獎金、獎勵金、車馬費、特支費、各種津貼、宿舍、配車等實物提供等等。如提供房屋、汽車及其他交通工具或專屬個人之支出時，應揭露所提供資產之性質及成本、實際或按公平市價設算之租金、油資及其他給付。另如配有司機者，請附註說明公司給付該司機之相關報酬，但不計入酬金。

註6：係指最近年度董事兼任員工(包括兼任總經理、副總經理、其他經理人及員工)取得員工紅利(含股票紅利及現金紅利)者，應揭露最近年度盈餘分配議案股東會前經董事會通過擬議配發員工紅利金額，若無法預估者則按去年實際配發金額計算今年擬議配發金額，並另應填列表一之三。

註7：係指截至年報刊印日止董事兼任員工(包括兼任總經理、副總經理、其他經理人及員工)取得員工認股權憑證得認購股數(不包括已執行部分)，除填列表外，尚應填列表十五。

註8：應揭露合併報告內所有公司(包括本公司)給付本公司董事各項酬金之總額。

註9：本公司給付每位董事各項酬金總額，於所歸屬級距中揭露董事姓名。

註10：應揭露合併報告內所有公司(包括本公司)給付本公司每位董事各項酬金總額，於所歸屬級距中揭露董事姓名。

註11：稅後純益係指最近年度之稅後純益。已採用國際財務報導準則者，稅後純益係指最近年度個體或個別財務報告之稅後純益。

註12：a. 本欄應明確填列公司董事領取來自子公司以外轉投資事業相關酬金金額。

b. 公司董事如有領取來自子公司以外轉投資事業相關酬金者，應將公司董事於子公司以外轉投資事業所領取之酬金，併入酬金級距表之J欄，並將欄位名稱改為「所有轉投資事業」。

c. 酬金係指本公司董事擔任子公司以外轉投資事業之董事、監察人或經理人等身分所領取之報酬、酬勞、員工紅利及業務執行費用等相關酬金。

註13：係指截至年報刊印日止董事兼任員工(包括兼任總經理、副總經理、其他經理人及員工)取得限制員工權利新股股數，除填列表外，尚應填列表十五之一。

2. 監察人之酬金(個別揭露姓名及酬金方式)

單位：新台幣千元

職稱	姓名 (註1)	監察人酬金						A、B及C等三項總額占稅後純益之比例(註8)		有無領取來自子公司以外轉投資事業酬金(註9)
		報酬(A)(註2)		盈餘分配之酬勞(B)(註3)		業務執行費用(C)(註4)		本公司	財務報告內所有公司(註5)	
		本公司	財務報告內所有公司(註5)	本公司	財務報告內所有公司(註5)	本公司	財務報告內所有公司(註5)			
監察人	黃關耀	180	180	0	0	10	10	0.05%	0.05%	0
監察人	武強立	180	180	0	0	10	16	0.05%	0.05%	0
法人監察人	晶茂管理顧問有限公司	0	0	825	825	0	0	0.21%	0.21%	0
法人代表人	唐曉東	180	180	0	0	25	25	0.05%	0.05%	0
法人代表人	陳朝宗	180	180	0	0	30	30	0.05%	0.05%	0

註：102.6.24改選第14屆董監事，新任監察人：唐曉東、陳朝宗。

註1：監察人姓名應分別列示(法人股東應將法人股東名稱及代表人分別列示)。

註2：係指最近年度監察人之報酬(包括監察人薪資、職務加給、離職金、各種獎金、獎勵金等等)。

註3：係填列最近年度盈餘分配議案股東會前經董事會通過擬議配發之監察人酬勞金額。

註4：係指最近年度給付監察人之相關業務執行費用(包括車馬費、特支費、各種津貼、宿舍、配車等實物提供等等)。如提供房屋、汽車及其他交通工具或專屬個人之支出時，應揭露所提供資產之性質及成本、實際或按公平市價設算之租金、油資及其他給付。另如配有司機者，請附註說明公司給付該司機之相關報酬，但不計入酬金。

註5：應揭露合併報告內所有公司(包括本公司)給付本公司監察人各項酬金之總額。

註6：本公司給付每位監察人各項酬金總額，於所歸屬級距中揭露監察人姓名。

註7：應揭露合併報告內所有公司(包括本公司)給付本公司每位監察人各項酬金總額，於所歸屬級距中揭露監察人姓名。

註8：稅後純益係指最近年度之稅後純益。已採用國際財務報導準則者，稅後純益係指最近年度個體或個別財務報告之稅後純益。

註9：a. 本欄應明確填列公司監察人領取來自子公司以外轉投資事業相關酬金金額。

b. 公司監察人如有領取來自子公司以外轉投資事業相關酬金者，應將公司監察人於子公司以外轉投資事業所領取之酬金，併入酬金級距表之J欄，並將欄位名稱改為「所有轉投資事業」。

c. 酬金係指本公司監察人擔任子公司以外轉投資事業之董事、監察人或經理人等身分所領取之報酬、酬勞、員工紅利及業務執行費用等相關酬金。

*本表所揭露酬金內容與所得稅法之所得概念不同，故本表目的係作為資訊揭露之用，不作課稅之用。

3. 總經理及副總經理之酬金(彙總配合級距揭露姓名方式)

單位：新台幣千元

職稱	姓名	薪資(A) (註2)		退職退休金(B)		獎金及特支費等(C) (註3)		盈餘分配之員工紅利金額(D)(註4)				A、B、C及D等四項總額占稅後純益之比例(註9)		取得員工認股權憑證數額(註5)		取得限制員工新股股數(註11)		有無領取來自子公司以外轉投資事業酬金(註10)
		本公司	財務報告內所有公司(註6)	本公司	財務報告內所有公司(註6)	本公司	財務報告內所有公司(註6)	本公司		財務報告內所有公司(註6)		本公司	財務報告內所有公司(註6)	本公司	財務報告內所有公司(註6)	本公司	財務報告內所有公司(註6)	
								現金紅利金額	股票紅利金額	現金紅利金額	股票紅利金額							
執行長	彭蔭剛	10,973	15,375	411	642	4,620	5,632	1,237	0	1,237	0	4.35%	5.77%	0	0	0	0	480
副執行長	周慕豪																	
總經理	洪順地																	
執行副總	彭士孝																	
副總經理	陳朝宗																	
副總經理	徐光達																	

酬金級距表

給付本公司各個總經理及副總經理酬金級距	總經理及副總經理姓名	
	本公司(註7)	所有轉投資事業(註8、10) E
低於2,000,000元	彭士孝、徐光達	徐光達
2,000,000元(含)~5,000,000元(不含)	彭蔭剛、周慕豪、洪順地、王天偉	彭蔭剛、周慕豪、洪順地、王天偉
5,000,000元(含)~10,000,000元(不含)	無	彭士孝
10,000,000元(含)~15,000,000元(不含)	無	無
15,000,000元(含)~30,000,000元(不含)	無	無
30,000,000元(含)~50,000,000元(不含)	無	無
50,000,000元(含)~100,000,000元(不含)	無	無
100,000,000元以上	無	無
總計	6人	6人

註1：總經理及副總經理姓名應分別列示，以彙總方式揭露各項給付金額。若董事兼任總經理或副總經理者應填列表及上表(1)

註2：係填列最近年度總經理及副總經理薪資、職務加給、離職金。

註3：係填列最近年度總經理及副總經理各種獎金、獎勵金、車馬費、特支費、各種津貼、宿舍、配車等實物提供及其他報酬金額。如提供房屋、汽車及其他交通工具或專屬個人之支出時，應揭露所提供資產之性質及成本、實際或按公平市價設算之租金、油資及其他給付。另如配有司機者，請附註說明公司給付該司機之相關報酬，但不計入酬金。

註4：係填列最近年度盈餘分配議案股東會前經董事會通過擬議配發總經理及副總經理之員工紅利金額(含股票紅利及現金紅利)，若無法預估者則按去年實際配發金額比例計算今年擬議配發金額，並另應填列表一之三。

註5：係指截至年報刊印日止總經理及副總經理取得員工認股權憑證得認購股數(不包括已執行部分)，除填列表外，尚應填列表十五。

註6：應揭露合併報告內所有公司(包括本公司)給付本公司總經理及副總經理各項酬金之總額。

註7：本公司給付每位總經理及副總經理各項酬金總額，於所歸屬級距中揭露總經理及副總經理姓名。

註8：應揭露合併報告內所有公司(包括本公司)給付本公司每位總經理及副總經理各項酬金總額，於所歸屬級距中揭露總經理及副總經理姓名。

註9：稅後純益係指最近年度之稅後純益。已採用國際財務報導準則者，稅後純益係指最近年度個體或個別財務報告之稅後純益。

註10：a. 本欄應明確填列公司總經理及副總經理領取來自子公司以外轉投資事業相關酬金金額。

b. 公司總經理及副總經理如有領取來自子公司以外轉投資事業相關酬金者，應將公司總經理及副總經理於子公司以外轉投資事業所領取之酬金，併入酬金級距表E欄，並將欄位名稱改為「所有轉投資事業」。

c. 酬金係指本公司總經理及副總經理擔任子公司以外轉投資事業之董事、監察人或經理人等身分所領取之報酬、酬勞、員工紅利及業務執行費用等相關酬金。

註11：係指截至年報刊印日止董事兼任員工(包括兼任總經理、副總經理、其他經理人及員工)取得限制員工權利新股股數，除填列表外，尚應填列表十五之一。

*本表所揭露酬金內容與所得稅法之所得概念不同，故本表目的係作為資訊揭露之用，不作課稅之用。

配發員工紅利之經理人姓名及配發情形

單位：新台幣千元

102年12月31日

	職稱 (註1)	姓名 (註1)	股票紅利金額	現金紅利金額 (估)	總計	總額占稅後純 益之比例%
經 理 人	執行長	彭蔭剛	0	1,805	1,805	0.45%
	副執行長	周慕豪				
	總經理	洪順地				
	執行副總經理	彭士孝				
	副總經理	王天偉				
	副總經理	徐光達				
	協理	葉曼虹				
	協理	劉家驊				
	協理	褚世傑				

註1：應揭露個別姓名及職稱，但得以彙總方式揭露盈餘分配情形。

註2：係填列最近年度盈餘分配股東會前經董事會通過擬議配發經理人之員工紅利金額(含股票紅利及現金紅利)，若無法預估者則按去年實際配發金額比例計算今年擬議配發金額。稅後純益係指最近年度之稅後純益。

註3：經理人之適用範圍，依據本會92年3月27日台財證三字第0920001301號函令規定，其範圍如下：

- (1) 總經理及相當等級者
- (2) 副總經理及相當等級者
- (3) 協理及相當等級者
- (4) 財務部門主管
- (5) 會計部門主管
- (6) 其他有為公司管理事務及簽名權利之人

註4：若董事、總經理及副總經理有領取員工紅利(含股票紅利及現金紅利)者，除填列附表一之二外，另應再填列本表。

4. 分別比較說明本公司及財務報告內所有公司於最近二年度支付本公司董事、監察人、總經理及副總經理酬金總額占稅後純益比例之分析並說明給付酬金之政策、標準與組合、訂定酬金之程序及與經營績效之關聯性。

(1) 酬金佔稅後純益之比例

名稱	本公司		財務報告內所有公司	
	102年度	101年度	102年度	101年度
董事	5.27%	4.38%	9.17%	7.70%
監察人				
總經理及副總經理				

(2) 酬金包括：薪資、年獎、績效獎金、退職退休金、配車、油資、車馬費、員工紅利、董監酬勞等。公司董監事酬勞提撥以2%為上限(102年度董監事酬勞提撥1%)，並載明於公司章程內，經股東會同意通過；總經理、副總經理之薪資、獎金等酬金則依本公司薪資標準及其職務所負責任輕重支給，並參考一般薪資水準變動作適度調整。獎金之發放，視公司整體營運績效達成率及個人績效考核結果作為給付之參考，因此獎酬多寡與公司營運績效具有高度關聯性。其他如配車、油資等提供以其所擔任職務及業務所需為考量。

(3) 本公司及財務報告內所有公司102年度之酬金佔稅後純益比例分別為5.27%及9.17%，較101年度各增加20.3%及19.1%，主要係102年度稅後淨利較去年減少30.7%，致比例變大所致。

三、公司治理運作情形

(一) 董事會運作資訊

最近年度(102年)董事會開會 8 次(A)，董事監察人出席情形如下：

職稱	姓名(註1)	實際出(列)席次數B	委託出席次數	實際出(列)席率(%) [B/A](註2)	備註
董事長	航偉投資控股 代表人：彭蔭剛	8	0	100%	102.6.24 改選連任
副董事長	航偉投資控股 代表人：周慕豪	7	0	88%	102.6.24 改選連任
董事	航偉投資控股 代表人：洪順地	8	0	100%	102.6.24 改選連任
董事	航偉投資控股 代表人：彭士孝	7	1	88%	102.6.24 改選連任
董事	航偉投資控股 代表人：楊克禮	8	0	100%	102.6.24 改選連任
監察人	晶茂管理顧問 代表人：唐曉東	5	0	83%	102.6.24 改選新任
監察人	晶茂管理顧問 代表人：陳朝宗	6	0	100%	102.6.24 改選新任
監察人	黃關耀	2	0	100%	102.6.24 改選舊任
監察人	武強立	2	0	100%	102.6.24 改選舊任
<p>其他應記載事項：</p> <p>一、證交法第14條之3所列事項暨其他經獨立董事反對或保留意見且有紀錄或書面聲明之董事會議決事項，應敘明董事會日期、期別、議案內容、所有獨立董事意見及公司對獨立董事意見之處理：無。</p> <p>二、董事對利害關係議案迴避之執行情形，應敘明董事姓名、議案內容、應利益迴避原因以及參與表決情形：無。</p> <p>三、當年度及最近年度加強董事會職能之目標(例如設立審計委員會、提昇資訊透明度等)與執行情形評估：為加強董事會職能，本公司於100年8月19日決議設置薪資報酬委員會並訂定薪資報酬委員會組織規程，相關運作情形請參閱年報。</p>					

註1：董事、監察人屬法人者，應揭露法人股東名稱及其代表人姓名。

註2：(1)年度終了日前有董事監察人離職者，應於備註欄註明離職日期，實際出(列)席率(%)則以其在職期間董事會開會次數及其實際出(列)席次數計算之。

(2)年度終了日前，如有董事監察人改選者，應將新、舊任董事監察人均予以填列，並於備註欄註明該董事監察人為舊任、新任或連任及改選日期。實際出(列)席率(%)則以其在職期間董事會開會次數及其實際出(列)席次數計算之。

(二) 審計委員會運作情形或監察人參與董事會運作情形：

1. 審計委員會運作情形：本公司無獨立董事，未設置審計委員會。

2. 監察人參與董事會運作情形資訊：

最近年度董事會開會8次（A），列席情形如下：

職稱	姓名	實際列席次數(B)	實際列席率(%) [B / A] (註)	備註
監察人	晶茂管理顧問 代表人：唐曉東	5	83%	102.6.24 改選新任
監察人	晶茂管理顧問 代表人：陳朝宗	6	100%	102.6.24 改選新任
監察人	黃關耀	2	100%	102.6.24 改選舊任
監察人	武強立	2	100%	102.6.24 改選舊任

其他應記載事項：

1、監察人之組成及職責：

(1) 監察人與公司員工及股東之溝通情形（例如溝通管道、方式等）：

監察人資訊刊載於年報及公司網站，公司員工及股東均可向監察人提出建議，方式不拘，溝通管道順暢。

(2) 監察人與內部稽核主管及會計師之溝通情形（例如就公司財務、業務狀況進行溝通之事項、方式及結果等）：

稽核部門定期將稽核報告送交監察人審閱，若有需要，監察人亦隨時與稽核主管溝通討論；會計師則定期或有必要時與監察人就財務業務狀況溝通，形式不拘。

2、監察人列席董事會如有陳述意見，應敘明董事會日期、期別、議案內容、董事會決議結果以及公司對監察人陳述意見之處理：無此情形。

註：1、年度終了日前有監察人離職者，應於備註欄註明離職日期，實際列席率(%)則以其在職期間實際列席次數計算之。

2、年度終了日前，有監察人改選者，應將新、舊任監察人均予以填列，並於備註欄註明該監察人為舊任、新任或連任及改選日期。實際列席率(%)則以其在職期間實際列席次數計算之。

(三) 公司治理運作情形及其與上市上櫃公司治理實務守則差異情形及原因

項目	運作情形	與上市上櫃公司治理實務守則差異情形及原因
1、公司股權結構及股東權益 (1)公司處理股東建議或糾紛等問題之方式 (2)公司掌握實際控制公司之主要股東及主要股東之最終控制者名單之情形 (3)公司建立與關係企業風險控管機制及防火牆之方式	統籌由發言人、或代理發言人及股務代理凱基證券處理。 已建立股東名冊，可隨時掌握大股東及最終控制者名單。 本公司與關係企業間財務會計及業務等之管理權責均各自獨立，並於公司內部控制制度中建立風險控管機制。	無差異
2、董事會之組成及職責 (1)公司設置獨立董事之情形 (2)定期評估簽證會計師獨立性之情形	本公司目前無獨立董事。 本公司於年度委託其查核財報時一併評估其獨立性。	依法於下屆董監改選時(民國105年)應設置獨立董事。 無差異
3、建立與利害關係人溝通管道之情形	本公司設有發言人制度及公司網站設有聯絡信箱，溝通管道順暢。	無差異
4、資訊公開 (1)公司架設網站，揭露財務業務及公司治理資訊之情形 (2)公司採行其他資訊揭露之方式(如架設英文網站、指定專人負責公司資訊之蒐集及揭露、落實發言人制度、法人說明會過程放置公司網站等)	本公司網址： http://www.cmt.tw ，揭露公司財務業務等相關資訊。並指定專人負責維護及資料更新。	無差異

項目	運作情形	與上市上櫃公司治理實務守則差異情形及原因
5、公司設置提名或其他各類功能性委員會之運作情形	本公司於100年8月19日決議設置薪資報酬委員會，並於100.12.15起聘任第一屆委員，其組成、運作情形請參閱年報。	無差異
6、公司如依據「上市上櫃公司治理實務守則」訂有公司治理實務守則者，請敘明其運作與所訂公司治理實務守則之差異情形： 本公司雖未訂定書面之公司治理實務守則，但公司管理規章已涵蓋公司治理精神，並遵循「上市上櫃公司治理實務守則」之規範辦理。		
7、其他有助於瞭解公司治理運作情形之重要資訊（如員工權益、僱員關懷、投資者關係、供應商關係、利害關係人之權利、董事及監察人進修之情形、風險管理政策及風險衡量標準之執行情形、保護消費者或客戶政策之執行情形、公司為董事及監察人購買責任保險之情形等）： (1) 員工權益、僱員關懷情形：本公司持續提供員工在職訓練，加強員工專業能力。職工福利委員會每年辦理多種福利事項及旅遊活動，以增進同仁情感彼此相互關懷。 (2) 投資者關係、供應商關係、利害關係人之權利等情形：本公司網站設有投資者關係之聯絡窗口並由專人隨時回覆，並依規定即時發布重大訊息，定期公告財務資訊，以利投資者與利害關係人了解公司狀況；與供應商間溝通協調良好無糾紛情事產生。 (3) 董事及監察人進修情形：本公司提供主管機關編製的宣導手冊予董事及監察人便於隨時參考。董事及監察人也不定期參加相關單位舉辦的進修課程，其進修情形揭露於本年報參.三.(八)其他足以增進對公司治理運作情形之瞭解的重要資訊。 (4) 風險管理政策及風險衡量標準之執行情形：本公司藉年度內控自行檢查作業評估各項營運的潛在風險，由稽核部依風險指標訂定年度稽核計劃。風險管理依業務性質分別由相關部門負責，並由稽核部執行查核，董事會負風險管理的最終責任。 (5) 客戶政策之執行情形：本公司除了設有發言人制度外，於本公司網站亦設有各事業部之聯絡窗口，與消費者或客戶間溝通無礙。 (6) 為董事及監察人購買責任保險之情形：本公司已自八十九年十月起持續為本公司董事及監察人購買責任保險，且訂定於公司章程內。		
8、如有公司治理自評報告或委託其他專業機構之公司治理評鑑報告者，應敘明其自評（或委外評鑑）結果主要缺失（或建議）事項及改善情形： 本公司並無委外評鑑，公司治理評估報告均係自行評估，所有程序皆依規定辦理，自評結果並無重大缺失。		

(四) 薪資報酬委員會之組成、職責及運作情形：

1. 薪資報酬委員會成員資料

身份別 (註1)	條件 姓名	是否具有五年以上工作經驗 及下列專業資格			符合獨立性情形(註1)								兼任其 他公開 發行公 司薪資 報酬委 員會成 員家數	備註 (註3)	
		商務、法 務、財務、 會計或公司 業務所須相 關科系之公 私立大專院 校講師以上	法官、檢察 官、律師、 會計師或其 他與公司業 務所需之國 家考試及格 領有證書之 專門職業及 技術人員	商務、法 務、財 務、會計 或公司業 務所須之 工作經驗	1	2	3	4	5	6	7	8			
其他	張禎程	-	-	√	√	√	√	√	√	√	√	√	√	0	無
其他	孫連城	-	-	√	√	√	√	√	√	√	√	√	√	0	無
其他	金雪中	-	-	√	√	√	√	√	√	√	√	√	√	0	無

註1：身份別請填列係為董事、獨立董事或其他。

註2：各成員於選任前二年及任職期間符合下述各條件者，請於各條件代號下方空格中打“√”。

- (1)非為公司或其關係企業之受僱人。
- (2)非公司或其關係企業之董事、監察人。但如為公司或其母公司、公司直接及間接持有表決權之股份超過百分之五十之子公司之獨立董事者，不在此限。
- (3)非本人及其配偶、未成年子女或以他人名義持有公司已發行股份總額百分之一以上或持股前十名之自然人股東。
- (4)非前三款所列人員之配偶、二親等以內親屬或三親等以內直系血親。
- (5)非直接持有公司已發行股份總額百分之五以上法人股東之董事、監察人或受僱人，或持股前五名法人股東之董事及監察人或受僱人。
- (6)非與公司有財務或業務往來之特定公司或機構之董事(理事)、監察人(監事)、經理人或持股百分之五以上股東。
- (7)非為公司或其關係企業提供商務、法務、財務、會計等服務或諮詢之專業人士、獨資、合夥、公司或機構之企業主、合夥人、董事(理事)、監察人(監事)、經理人及其配偶。
- (8)未有公司法第30條各款情事之一。

註3：若成員身份別係為董事，請說明是否符合「股票上市或於證券商營業處所買賣公司薪資報酬委員會設置及行使職權辦法」第6條第5項之規定。

2. 薪資報酬委員會運作情形資訊

- (1) 本公司薪資報酬委員會委員計 3人。
- (2) 本屆委員任期：102年7月1日至105年6月30日，最近年度薪資報酬委員會開會 2次(A)，委員資格及出席情形如下：

職稱	姓名	實際出席次數 (B)	委託出席次數	實際出席率(%) [B/A](註)	備註
召集人	張禎程	2	0	100%	連任
委員	孫連城	2	0	100%	連任
委員	金雪中	1	0	50%	新任
委員	洪順地	1	0	50%	舊任

其他應記載事項：

- 董事會如不採納或修正薪資報酬委員會之建議，應敘明董事會日期、期別、議案內容、董事會決議結果以及公司對薪資報酬委員會意見之處理：本公司無此情形。
- 薪資報酬委員會之議決事項，如成員有反對或保留意見且有記錄或書面聲明者，應敘明薪資報酬委員會日期、期別、議案內容、所有成員意見及對成員意見之理：本公司無此情形。

(五) 履行社會責任情形：公司對環保、社區參與、社會貢獻、社會服務、社會公益、消費者權益、人權、安全衛生與其他社會責任活動所採行之制度與措施及履行情形。

履行社會責任情形

項目	運作情形	與上市上櫃公司企業社會責任實務守則差異情形及原因
1、落實推動公司治理		
(1) 公司訂定企業社會責任政策或制度，以及檢討實施成效之情形。	本公司尚未訂定企業社會責任實務守則。	本公司雖未訂企業社會責任實務守則，但平日已將社會責任納入公司的營運活動內，未來視發展再研擬。
(2) 公司設置推動企業社會責任專(兼)職單位之運作情形。	由總部、秘書處、行政部等單位兼辦相關業務。	無差異
(3) 公司定期舉辦董事、監察人與員工之企業倫理教育訓練及宣導事項，並將其與員工績效考核系統結合，設立明確有效之獎勵及懲戒制度之情形。	董監事與員工不定期參與外部教育訓練或舉辦內部宣導講習，並按人事部門工作規章作為績效考核獎懲依據。	無差異

項目	運作情形	與上市上櫃公司企業社會責任實務守則差異情形及原因
2、發展永續環境		
(1) 公司致力於提升各項資源之利用效率，並使用對環境負荷衝擊低之再生物料之情形。	本公司為降低營運對自然環境之衝擊，採取了多項措施，例如：室內照明設備使用節能燈管、減少燈管數量、隨手關閉未使用電源、夏季時控制冷氣最低溫、廢紙回收、垃圾分類、降低廢棄物量，儘可能使用電子文件取代書面資料。	無差異
(2) 公司依其產業特性建立合適之環境管理制度之情形	公司所屬船隊的設備均依防止船舶污染國際公約建置，另依國際海上人命安全公約的九章規定建置船隊安全管理系統(含環境保護)，該管理制度取得勞氏驗船協會的認證並由海運部維持。	無差異
(3) 設立環境管理專責單位或人員，以維護環境之情形	本公司各船舶的環境管理(包括垃圾管理、污油水排放、廚餘處理、高硫燃油使用)由船長負責督導，輪機長及大副分別負責機艙部門與甲板部門的執行，辦公室則由岸方指派人(PDA)負責督導。	無差異
(4) 公司注意氣候變遷對營運活動之影響，制定公司節能減碳及溫室氣體減量策略之情形。	本公司在船舶運輸方面：新建船舶採取增強結構強度設計、採用高效率之船用柴油主機，減少能源的消耗、柴油主機及發電機組的NOx排放，均符合國際海事組織之嚴格規定以及燃油邊艙與船殼外板之間設有1.2米寬之空隔艙，可大幅減低燃油外洩之風險。在貨櫃運輸方面：配合節能減碳政策，本公司汰舊換新，購置百輛符合五期環保的曳引車，降低在貨櫃運輸中對環境的影響。	無差異

項目	運作情形	與上市上櫃公司企業社會責任實務守則差異情形及原因
<p>3、維護社會公益</p> <p>(1) 公司遵守相關勞動法規及尊重國際公認基本勞動人權原則，保障員工之合法權益及雇用政策無差別待遇等，建立適當之管理方法、程序及落實之情形。</p> <p>(2) 公司提供員工安全與健康之工作環境，並對員工定期實施安全與健康教育之情形。</p> <p>(3) 公司建立員工定期溝通之機制，以及以合理方式通知對員工可能造成重大影響之營運變動之情形。</p> <p>(4) 公司制定並公開其消費者權益政策，以及對其產品與服務提供透明且有效之消費者申訴程序之情形。</p> <p>(5) 公司與供應商合作，共同致力提升企業社會責任之情形。</p> <p>(6) 公司藉由商業活動、實物捐贈、企業志工服務或其他免費專業服務，參與社區發展及慈善公益團體相關活動之情形。</p>	<p>公司依據勞動基準法、就業服務法、性別工作平等法及員工退休辦法等保障員工權益，並由人事單位訂定相關規章提供諮詢管道。</p> <p>本公司每日早午晚巡視清理大樓環境衛生、定期實施消毒、舉辦防災演習、每年為員工辦理健康檢查以及不定期提供勞工安全教育訓練。</p> <p>本公司由人事單位及各部門主管提供諮詢管道，了解員工提問並直接反應予管理階層。凡公司重大訊息均即時對內外發布，使員工知悉營運變動情形。</p> <p>本公司未訂定消費者權益政策。</p> <p>本公司與供應商維持良好關係，並致力於節能減碳為社會盡心力。</p> <p>本公司透過台北市社會局安排低收入戶脫貧專案成員免費搭乘藍天一號暢遊淡水河、募集二手電腦捐贈予屏東原住民文教基金會、募集青少年圖書捐贈屏東新建之原住民圖書館以及捐贈台北市偉慈慈善基金會等公益活動。</p>	<p>無差異</p> <p>無差異</p> <p>無差異</p> <p>本公司主要係經營散裝航運及貨櫃運輸，故不適用。</p> <p>無差異</p> <p>無差異</p>

項目	運作情形	與上市上櫃公司企業社會責任實務守則差異情形及原因
<p>4、加強資訊揭露</p> <p>(1) 公司揭露具攸關性及可靠性之企業社會責任相關資訊之方式。</p> <p>(2) 公司編製企業社會責任報告書，揭露推動企業社會責任之情形。</p>	<p>本公司尚無揭露企業社會責任相關資訊之方式。</p> <p>本公司尚未編製企業社會責任報告書</p>	<p>視未來發展再研擬</p> <p>視未來發展再研擬</p>
<p>5、公司如依據「上市上櫃公司企業社會責任實務守則」訂有本身之企業社會責任守則者，請敘明其運作與所訂守則之差異情形：</p> <p>本公司尚未訂定「上市上櫃公司企業社會責任實務守則」，但日常營運已秉持企業社會責任的精神推動，未來將視發展再研擬。</p>		
<p>6、其他有助於瞭解企業社會責任運作情形之重要資訊（如公司對環保、社區參與、社會貢獻、社會服務、社會公益、消費者權益、人權、安全衛生與其他社會責任活動所採行之制度與措施及履行情形）：</p> <p>公司重視社會公益、社會服務及人權，提供多種就業實習機會，進用身心障礙且具有就業能力者數人。多年來，公司正派經營努力不懈，不但提供員工家庭穩定健康的成長環境，同時創造股東權益極大化，實踐企業的社會責任。</p>		
<p>7、公司產品或企業社會責任報告書如有通過相關驗證機構之查證標準，應加以敘明：無。</p>		

(六) 公司履行誠信經營情形及採行措施。

項目	運作情形	與上市上櫃公司企業社會責任實務守則差異情形及原因
<p>1、訂定誠信經營政策及方案</p> <p>(1) 公司於規章及對外文件中明示誠信經營之政策，以及董事會與管理階層承諾積極落實之情形。</p>	<p>本公司未訂定誠信經營守則，但無論董事會或管理幹部會議均闡明遵循法令的重要性。遵守公司法、證券交易法、商業會計法、政治獻金法及公司規章等相關法令法規，實為本公司經營的基本原則。</p>	<p>本公司雖未訂誠信經營守則，但日常營運活動已落實誠信原則。</p>

項目	運作情形	與上市上櫃公司企業社會責任實務守則差異情形及原因
<p>(2) 公司訂定防範不誠信行為方案之情形，以及方案內之作業程序、行為指南及教育訓練等運作情形。</p> <p>(3) 公司訂定防範不誠信的行為方案時，對營業範圍內具較高不誠信行為風險之營業活動，採行防範行賄及收賄、提供非法政治獻金等措施之情形。</p>	<p>本公司未訂定誠信經營守則。</p> <p>本公司未訂定誠信經營守則，但一向以廉潔、透明、負責任、反貪腐為經營理念。</p>	<p>視情況再研擬</p> <p>視情況再研擬</p>
<p>2、落實誠信經營</p> <p>(1) 公司商業活動應避免與有不誠信行為記錄者進行交易，並於商業契約中明訂誠信行為條款之情形。</p> <p>(2) 公司設置推動企業誠信經營專(兼)職單位之運作情形，以及董事會督導情形。</p> <p>(3) 公司制定防止利益衝突政策及提供適當陳述管道運作情形。</p> <p>(4) 公司為落實誠信經營所建立之有效會計制度、內部控制制度之運作情形，以及內部稽核人員查核情形。</p>	<p>本公司與供應商或客戶於重要交易前，會就交易對象進行評估，有不誠信行為記錄者列為拒絕往來戶。</p> <p>本公司未設置專職單位，由總部兼辦。稽核部就查核之異常事項提報董事會。</p> <p>本公司雖未制定防止利益衝突政策，但於召開定期性經營管理會議時，董、監、經理人均可主動說明其與公司有無潛在的利益衝突。</p> <p>本公司已建置良好的會計制度及內控制度，並經內控自行評估程序依風險度高低訂定稽核計劃，包括法令遵循、公司交易往來事項是否允當、嚴禁行賄收賄及謀取私利等查核，稽核報告定期提報董事會。</p>	<p>無差異</p> <p>無差異</p> <p>無差異</p> <p>無差異</p>
<p>3、公司建立檢舉管道與違反誠信經營規定之懲戒及申訴制度之運作情形。</p>	<p>藉由公司內部稽核制度可適時反應部門組織運作情形，並定期向監察人及董事會報告，人事規章亦訂定違反者的懲處辦法，並透過投保員工誠實險及董監責任險強化誠信經營理念。</p>	<p>無差異</p>

項目	運作情形	與上市上櫃公司企業社會責任實務守則差異情形及原因
4、加強資訊揭露 (1)公司架設網站，揭露誠信經營相關資訊情形。 (2)公司採行其他資訊揭露之方式（如架設英文網站、指定專人負責公司資訊之搜集及揭露放置公司網站等）	目前公司網站尚未揭露誠信經營相關資訊。 無	視情況再研擬
5、公司如依據「上市上櫃公司誠信經營守則」訂有本身之誠信經營守則者，請敘明其運作與所訂守則之差異情形：本公司尚未訂定誠信經營守則。		
6、其他有助於瞭解公司誠信經營運作情形之重要資訊（如公司對商業往來廠商宣導公司誠信經營決心、政策及邀請其參與教育訓練、檢討修正公司訂定之誠信經營守則等情形）：無。		

(七) 公司如有訂定公司治理守則及相關規章者，應揭露其查詢方式：

本公司未訂定公司治理守則。

(八) 其他足以增進對公司治理運作情形之瞭解的重要資訊。

1. 董事、監察人及經理人進修情形：

職稱	姓名	進修日期	主辦單位	課程名稱	進修時數
董事	周慕豪 (註1)	98/09/10	中華民國證券暨期貨市場發展基金會	國際會計準則IFRS時代的來臨及企業因應之道	3
		98/11/12	中華民國證券暨期貨市場發展基金會	公司治理論壇	3
		99/06/23	臺灣證券交易所	上市公司負責人座談會	3
		100/07/12	中華民國證券暨期貨市場發展基金會	企業採用IFRSs負責人宣導會	3
		100/09/01	中華民國證券暨期貨市場發展基金會	薪資報酬委員會法律依據說明暨實務運作	3
董事	彭士孝	98/11/24	中華民國證券暨期貨市場發展基金會	國際會計準則IFRS時代的來臨及企業因應之道	3

職稱	姓名	進修日期	主辦單位	課程名稱	進修時數
董事	洪順地 (註2)	98/09/10	中華民國證券暨期貨市場發展基金會	國際會計準則IFRS時代的來臨及企業因應之道	3
		99/06/23	臺灣證券交易所	上市公司負責人座談會	3
		99/08/04	臺灣證券交易所	防制內線交易	3
		100/07/14	臺灣證券交易所	內部人股權交易法律遵循宣導說明會	3
		101/09/20	中華民國證券暨期貨市場發展基金會	上市上櫃公司誠信經營與企業社會責任座談會	3
		101/10/25	中華民國證券暨期貨市場發展基金會	公司治理論壇	3
董事	楊克禮	98/09/10	中華民國證券暨期貨市場發展基金會	國際會計準則IFRS時代的來臨及企業因應之道	3
		101/07/17	中華民國證券暨期貨市場發展基金會	內部人股權交易法律遵循宣導說明會	3
監察人	黃關耀 (註3)	100/07/05	中華民國證券暨期貨市場發展基金會	董事與監察人實務研習班	12
		100/07/06			
		100/07/08	臺灣證券交易所	內部人股權交易法律遵循宣導說明會	3
監察人	武強立 (註3)	100/06/30	中華民國證券暨期貨市場發展基金會	薪資報酬委員會法律依據說明暨實務運作	3
		100/07/05	中華民國證券暨期貨市場發展基金會	董事與監察人實務研習班	12
		100/07/06			
		100/07/08	臺灣證券交易所	內部人股權交易法律遵循宣導說明會	3
監察人	唐曉東 (註3)	102/08/22	中華民國證券暨期貨市場發展基金會	董事與監察人實務研習(薪酬委員會之實務運作)	3
監察人	陳朝宗 (註3)	102/07/16	中華民國證券暨期貨市場發展基金會	董事與監察人實務研習	12
		102/07/17			
		102/08/22	中華民國證券暨期貨市場發展基金會	董事與監察人實務研習(薪酬委員會之實務運作)	3
財務主管	葉曼虹	99/07/21	中華民國會計研究發展基金會	發行人證券商證交所會計主管持續進修班	12
		99/07/22			
		100/07/18	中華民國會計研究發展基金會	發行人證券商證交所會計主管持續進修班	12
		100/07/19			
		100/08/11	中華民國會計研究發展基金會	國際會計準則IFRS財報解析	12
		100/08/12			
		101/07/25	中華民國會計研究發展基金會	檢調單位對經濟犯罪之鑑識會計實務	3
101/08/24	中華民國會計研究發展基金會	年度財務會計問題解釋函解析	3		

職稱	姓名	進修日期	主辦單位	課程名稱	進修時數
財務主管	葉曼虹	101/09/25	中華民國證券暨期貨市場發展基金會	企業財報不實案例及相關法律責任剖析	3
		101/09/26	中華民國會計研究發展基金會	企業財務稅務常見爭議與相關訴訟解析	3
		102/05/23	中華民國會計研究發展基金會	發行人證券商證交所會計主管持續進修班	12
		102/05/24			
稽核主管	黃圭慧	99/03/18	中華民國會計研究發展基金會	企業內部稽核相關人員之法律責任	3
		99/09/14	中華民國證券暨期貨市場發展基金會	企業內控制度公司法、證交法研習班	6
		99/11/12	中華民國證券暨期貨市場發展基金會	企業內控制度自行檢查實務篇	6
		100/10/06	中華民國會計研究發展基金會	監督稽核子公司之策略與實務	6
		100/11/04	中華民國證券暨期貨市場發展基金會	企業內控制度薪酬委員會相關規範	6
		101/01/03	中華民國證券暨期貨市場發展基金會	企業內控制度新修訂內控準則之IFRS稽核	6
		101/08/17	中華民國證券暨期貨市場發展基金會	企業內控制度新修訂內控準則之IFRS稽核	6
		102/07/19	中華民國會計研究發展基金會	從財報弊案中探討刑法偽造文書罪的法律責任	3
		102/07/23	中華民國會計研究發展基金會	薪酬委員會之實務運作與利益迴避案例解析	6
		102/12/20	中華民國會計研究發展基金會	內部稽核人員對企業賄賂之稽核實務	6
		102/12/27	中華民國證券暨期貨市場發展基金會	IFRS財報分析解讀與稽核實務研習	6

註1：董事兼任總經理期間 91.10.1~101.1.1

註2：董事兼任總經理期間 101.1.1~

註3：102.6.24改選第14屆董監事，卸任監察人黃關耀、武強立；新任監察人：唐曉東、陳朝宗。

2. 本公司未訂定「內部重大資訊處理作業程序」，所有重大訊息處理均依循「對上市公司重大訊息查證暨公開處理程序」、證券交易法所規範之「重大消息範圍及其公開方式管理辦法」以及本公司內部控制制度所訂之「防範內線交易之管理作業」辦理。

(九) 內部控制制度執行狀況應揭露下列事項：

1. 民國102年度內部控制制度聲明書。

中國航運股份有限公司
內部控制制度聲明書

日期：103年3月25日

本公司民國一〇二年度之內部控制制度，依據自行檢查的結果，謹聲明如下：

- 一、本公司確知建立、實施和維護內部控制制度係本公司董事會及經理人之責任，本公司業已建立此一制度。其目的係在對營運之效果及效率(含獲利、績效及保障資產安全等)、財務報導之可靠性及相關法令之遵循等目標的達成，提供合理的確保。
- 二、內部控制制度有其先天限制，不論設計如何完善，有效之內部控制制度亦僅能對上述三項目標之達成提供合理的確保；而且，由於環境、情況之改變，內部控制制度之有效性可能隨之改變。惟本公司之內部控制制度設有自我監督之機制，缺失一經辨認，本公司即採取更正之行動。
- 三、本公司係依據「公開發行公司建立內部控制制度處理準則」(以下簡稱「處理準則」)規定之內部控制制度有效性之判斷項目，判斷內部控制制度之設計及執行是否有效。該「處理準則」所採用之內部控制制度判斷項目，係為依管理控制之過程，將內部控制制度劃分為五個組成要素：1. 控制環境，2. 風險評估，3. 控制作業，4. 資訊及溝通，及5. 監督。每個組成要素又包括若干項目。前述項目請參見「處理準則」之規定。
- 四、本公司業已採用上述內部控制制度判斷項目，檢查內部控制制度之設計及執行的有效性。
- 五、本公司基於前項檢查結果，認為本公司於民國一〇二年十二月三十一日的內部控制制度(含對子公司之監督與管理)，包括知悉營運之效果及效率目標達成之程度、財務報導之可靠性及相關法令之遵循有關的內部控制制度等之設計及執行係屬有效，其能合理確保上述目標之達成。
- 六、本聲明書將成為本公司年報及公開說明書之主要內容，並對外公開。上述公開之內容如有虛偽、隱匿等不法情事，將涉及證券交易法第二十條、第三十二條、第一百七十一條及第一百七十四條等之法律責任。
- 七、本聲明書業經本公司民國一〇三年三月二十五日董事會通過，出席董事5人中，有0人持反對意見，餘均同意本聲明書之內容，併此聲明。

中國航運股份有限公司



董事長：彭蔭剛 簽章



總經理：洪順地 簽章



2. 委託會計師專案審查內部控制制度者，應揭露會計師審查報告：無

(十) 最近年度及截至年報刊印日止，公司及其內部人員依法被處罰、公司對其內部人員違反內部控制制度規定之處罰、主要缺失與改善情形： 無。

(十一) 最近年度及截至年報刊印日止，股東會及董事會之重要決議：

1. 最近年度股東會重要決議事項及執行情形

日期	決議事項	執行情形
101.06.24	<ol style="list-style-type: none"> 通過民國101年度營業決算表冊 通過民國101年度盈餘分配案 通過股東會議事規則修正案 通過資金貸與他人作業程序修正案 通過背書保證作業處理程序修正案 改選董事及監察人案 解除新任董事及其代表人競業禁止之限制 	<p>101年度盈餘分配現金股利每股新台幣1元，於102.7.3董事會決議訂102.8.8為股利發放日。</p> <p>已依修訂後之處理程序運作。</p>

2. 最近年度及截至年報刊印日止董事會決議事項

日期	決議事項
102.03.11	<ol style="list-style-type: none"> 通過民國101年度財務報表及營業報告書 通過召開民國102年股東常會相關事宜 改選第十四屆董事及監察人案 通過「股東會議事規則」修正案 經理人人事異動案 通過民國101年度「內部控制制度聲明書」 通過薪資報酬委員會之審議案 通過續聘簽證會計師案 通過向銀行申請融資額度案
102.05.13	<ol style="list-style-type: none"> 首次採用IFRSs對保留盈餘之影響及提列特別盈餘公積數額報告 通過民國102年度第一季財務報告 通過民國101年度盈餘分配案 通過向銀行申請融資額度案
102.06.24	選舉第十四屆董事長、副董事長
102.07.03	<ol style="list-style-type: none"> 通過配發現金股利基準日 通過為China Enterprise提供造船背書保證案 通過委任薪資報酬委員會第二屆委員 通過向銀行申請融資額度案

日期	決議事項
102. 08. 09	<ol style="list-style-type: none"> 1. 通過民國102年上半年度財務報告 2. 通過為偉聯運輸提供背書保證案 3. 通過薪資報酬委員會之審議案 4. 通過向銀行申請融資額度案
102. 08. 30	通過為China Harmony提供造船背書保證案
102. 11. 12	<ol style="list-style-type: none"> 1. 通過民國102年第三季財務報告 2. 通過向銀行申請融資額度案
102. 12. 13	<ol style="list-style-type: none"> 1. 通過民國103年度營運計劃預算數 2. 通過民國103年度稽核計畫 3. 通過申請融資額度案 4. 通過為China Honour提供造船背書保證案
103. 03. 25	<ol style="list-style-type: none"> 1. 通過民國102年度個體財務報告及合併財務報告及營業報告書 2. 通過薪資報酬委員會之審議案 3. 通過民國102年度盈餘分配案 4. 通過「取得或處分資產處理程序」修正案 5. 通過「公司章程」及「董事及監察人選舉辦法」修正案 6. 通過召開民國103年股東常會事宜 7. 通過民國102年度「內部控制制度聲明書」 8. 通過續聘簽證會計師案 9. 向銀行申請融資額度案

(十二) 最近年度及截至年報刊印日止，董事或監察人對董事會通過重要決議有不同意見且有紀錄或書面聲明者，其主要內容：無

(十三) 最近年度及截至年報刊印日止，公司有關人士辭職解任情形。

職稱	姓名	到任日期	解任日期	辭職或解任原因
董事長	航偉投資控股(股)公司代表人：彭蔭剛	102.07.01	無	不適用
副董事長	航偉投資控股(股)公司代表人：周慕豪	102.07.01	無	不適用
總經理	洪順地	101.01.01	無	不適用
財會主管	葉曼虹	89.07.01	無	不適用
稽核主管	黃圭慧	98.01.01	無	不適用
研發主管	無	不適用	不適用	不適用

註：所稱公司有關人士係指董事長、總經理、會計主管、財務主管、內部稽核主管及研發主管等。屬法人者、分別揭露法人各稱及代表人姓名。

四、會計師公費資訊

(一) 會計師公費資訊

會計師事務所名稱	會計師姓名		查核期間	備註
安侯建業聯合會計師事務所	王怡文	顏幸福	102/1/1~ 102/12/31	無

單位：新台幣仟元

金額級距		公費項目	審計公費	非審計公費	合計
1	低於2,000千元		-	-	-
2	2,000千元(含)~4,000千元		-	-	-
3	4,000千元(含)~6,000千元		5,100	-	5,100
4	6,000千元(含)~8,000千元		-	-	-
5	8,000千元(含)~10,000千元		-	-	-
6	10,000千元(含)以上		-	-	-

會計師事務所名稱	會計師姓名	審計公費	非審計公費					會計師查核期間	備註
			制度設計	工商登記	人力資源	其他	小計		
安侯建業聯合會計師事務所	王怡文	5,100	0	0	0	0	0	102/1/1~12/31	無
	顏幸福								

(二) 更換會計師事務所且更換年度所支付之審計公費較更換前一年度之審計公費減少者，應揭露審計公費減少金額、比例及原因：

本公司最近年度無更換會計師事務所之情形，故不適用。

(三) 審計公費較前一年度減少達百分之十五以上者，應揭露審計公費減少金額、比例及原因：不適用。

五、更換會計師資訊：

最近年度及至年報刊印日止本公司未更換會計師。

六、公司之董事長、總經理、負責財務或會計事務之經理人，最近一年內曾任職於簽證會計師所屬事務所或其關係企業者：無

七、最近年度及截至年報刊印日止，董事、監察人、經理人及持股比例超過百分之十之股東股權移轉及股權質押變動情形。

(一) 股權變動情形

職稱(註1)	姓名	102 年度		當年度截至4月17日止	
		持有股數 增(減) 數	質押股數 增(減) 數	持有股數 增(減) 數	質押股數 增(減) 數
董事(大股東)	航偉投資控股	0	0	0	0
大股東	(股)	0	0	0	0
董事	貿聯企業(股)	0	0	0	0
董事	代表人：彭蔭剛	0	0	0	0
董事	代表人：周慕豪	0	0	0	0
董事	代表人：彭士孝	0	0	0	0
董事	代表人：洪順地	0	0	0	0
監察人	代表人：楊克禮	0	0	0	0
監察人	黃關耀(註2)	0	0	0	0
監察人	武強立(註2)	0	0	0	0
監察人	代表人：唐曉東	0	0	0	0
總經理	代表人：陳朝宗	0	0	0	0
執行副總經理	洪順地	0	0	0	0
副總經理	彭士孝	0	0	0	0
副總經理	王天偉	0	0	0	0
協理	徐光達	0	0	0	0
協理	葉曼虹	0	0	0	0
協理	劉家驊	0	0	0	0
	褚世傑				

註1：持有公司股份總額超過百分之十股東應註明為大股東，並分別列示。

註2：102.6.24改選董監事，新任監察人唐曉東、陳朝宗。監察人黃關耀、武強立卸任。

(二) 股權移轉資訊之相對人為關係人者：不適用

(三) 股權質押資訊之相對人為關係人者：不適用

八、持股比例占前十名之股東，其相互間之關係。

103年4月17日

姓名	本人持有股份		配偶、未成年子女持有股份		利用他人名義合計持有股份		前十大股東相互間具有關係人或為配偶、二親等以內之親屬關係者，其名稱或姓名及關係		備註
	股數	持股比例	股數	持股比例	股數	持股比例	名稱(或姓名)	關係	
貿聯企業(股)	101,398,552	39.54%	0	0	0	0	航偉投資控(股)	母公司	無
航偉投資控股(股)	48,730,256	19.00%	0	0	0	0	貿聯企業(股)	子公司	無
新光人壽保險(股)	5,746,000	2.24%	0	0	0	0	無	無	無
致和證券(股)	2,618,000	1.02%	0	0	0	0	無	無	無
彭蔭剛	2,558,889	1.00%	0	0	0	0	航偉投資控股(股)	董事長	無
傅滌塵	2,264,000	0.88%	0	0	0	0	無	無	無
花旗託管次元新興市場評估基金投資	1,502,000	0.59%	0	0	0	0	無	無	無
台灣人壽(股)	1,119,000	0.44%	0	0	0	0	無	無	無
富邦人壽(股)	1,030,000	0.40%	0	0	0	0	無	無	無
林於星	865,000	0.34%	0	0	0	0	無	無	無

九、公司、公司之董事、監察人、經理人及公司直接或間接控制之事業對同一轉投資事業之持股數，並合併計算綜合持股比例。

單位：千股
102年12月31日

轉投資事業(註)	本公司投資		董事、監察人、經理人及直接或間接控制事業之投資		綜合投資	
	股數	持股比例	股數	持股比例	股數	持股比例
Chinese Maritime Transport (S) Pte Ltd.	217	0.95%	22,696	99.05%	22,913	100%
Chinese Maritime Transport (HK) Ltd.	1,050	100%	0	0	1,050	100%
富望投資(股)	164,000	100%	0	0	164,000	100%
中航物流(股)	19,200	100%	0	0	19,200	100%
貿新投資(股)	100	100%	0	0	100	100%
貿華投資(股)	100	100%	0	0	100	100%
偉聯運輸(股)	50,000	100%	0	0	50,000	100%
航偉旅行社(股)	2,000	100%	0	0	2,000	100%
台灣航業(股)	31,125	7.46%	64,183	15.38%	95,308	22.84%
環能海運(股)	21,060	26%	0	0	21,060	26%
南海聯合石油(股)	100	100%	0	0	100	100%

註：係公司採用權益法之投資。



募資情形

一、資本及股份

(一)股本來源

1. 股本來源及股份種類

年 月	發行價格	核 定 股 本		實 收 股 本	
		股 數	金 額	股 數	金 額
67.04.30	10元	1,138,506	11,385,060	1,138,506	11,385,060
68.02.25	10元	1,600,000	16,000,000	1,600,000	16,000,000
71.02.10	10元	2,300,000	23,000,000	2,300,000	23,000,000
73.03.07	10元	2,800,000	28,000,000	2,800,000	28,000,000
74.04.17	10元	4,000,000	40,000,000	4,000,000	40,000,000
75.06.07	10元	4,530,000	45,300,000	4,530,000	45,300,000
76.05.08	10元	9,530,000	95,300,000	9,530,000	95,300,000
77.06.18	10元	12,630,000	126,300,000	12,630,000	126,300,000
78.12.25	10元	28,000,000	280,000,000	28,000,000	280,000,000
79.08.19	10元	42,000,000	420,000,000	42,000,000	420,000,000
80.10.02	10元	60,000,000	600,000,000	50,400,000	504,000,000
81.10.15	10元	60,000,000	600,000,000	52,920,000	529,200,000
82.07.27	10元	60,858,000	608,580,000	60,858,000	608,580,000
83.07.20	10元	66,943,800	669,438,000	66,943,800	669,438,000
84.09.17	10元	120,000,000	1,200,000,000	83,010,312	830,103,120
85.09.10	10元	120,000,000	1,200,000,000	103,762,890	1,037,628,900
86.07.16	10元	131,214,436	1,312,144,360	131,214,436	1,312,144,360
87.07.28	10元	267,600,000	2,676,000,000	165,330,189	1,653,301,890
88.07.30	10元	267,600,000	2,676,000,000	183,516,509	1,835,165,090
89.08.25	10元	267,600,000	2,676,000,000	201,868,159	2,018,681,590
94.07.27	10元	267,600,000	2,676,000,000	211,961,567	2,119,615,670
95.07.04	10元	267,600,000	2,676,000,000	233,157,724	2,331,577,240
96.08.08	10元	360,000,000	3,600,000,000	256,473,497	2,564,734,970

單位：新台幣元

備	註	
	股本來源	以現金以外財產抵充股款者
公司成立	無	(67)經濟部商業司第6365號
盈餘轉增資4,614,940元	無	(68)經濟部商業司第15457號
盈餘轉增資700萬元	無	(71)經濟部商業司第23516號
盈餘轉增資500萬元及股東變動	無	經投審(73)工商第2133號
盈餘轉增資1,200萬元	無	經投審(74)工商第2947號
盈餘轉增資530萬元	無	經投審(75)工商第3529號
現金增資5,000萬元	無	經投審(76)工商第3493號
盈餘轉增資3,100萬元	無	經投審(77)工商第5188號
合併買聯運輸7,800萬元及現金增資7,570萬元	無	經投審(79)工商第3573號
資本公積轉增資8,000萬元及現金增資6,000萬元	無	經投審(79)工商第6607號
資本公積轉增資4,200萬元及盈餘轉增資4,200萬元	無	經投審(80)工商第8303號 台財證(80)(一)第02714號
盈餘轉增資2,520萬元	無	台財證(81)(一)第02577號
盈餘轉增資7,938萬元	無	台財證(82)(一)第01588號
資本公積轉增資6,085.8萬元	無	台財證(83)(一)第27062號
資本公積轉增資9,372萬元盈餘轉增資6,694萬元	無	台財證(84)(一)第24683號
資本公積轉增資4,981萬元盈餘轉增資15,772萬元	無	台財證(85)(一)第41691號
現金增資15,000萬元盈餘轉增資12,452萬元	無	台財證(86)(一)第45238號
資本公積轉增資11,809萬元盈餘轉增資22,306萬元	無	台財證(87)(一)第47298號
盈餘轉增資18,186萬元	無	台財證(88)(一)第59514號
資本公積轉增資9,175萬元盈餘轉增資9,175萬元	無	台財證(89)(一)第60789號
盈餘轉增資10,093萬元	無	金管證第一字第0940130573號
盈餘轉增資21,196萬元	無	金管證第一字第0950128261號
盈餘轉增資23,316萬元	無	金管證第一字第0960042157號



股份種類	核 定 股 本			備 註
	流通在外股份	未發行股份	合計(股)	
普 通 股	256,473,497	103,526,503	360,000,000	上市公司股票

2. 總括申報制相關資訊：不適用

(二) 股東結構

103年4月17日

股東結構 數量	政府機構	金融機構	其他法人	個 人	外國機構 及外人	合 計
人 數	1	4	71	22,454	70	22,600
持有股數	1	7,995,000	155,689,034	86,420,471	6,368,991	256,473,497
持股比例	0%	3.12%	60.70%	33.69%	2.49%	100%

(三) 股權分散情形

1. 普通股

103年4月17日

持 股 分 級	股 東 人 數	持 有 股 數	持 股 比 例
1 至 999	7,448	935,943	0.36%
1,000至 5,000	11,927	25,288,171	9.86%
5,001 至 10,000	1,754	14,146,182	5.52%
10,001 至 15,000	493	6,352,902	2.48%
15,001 至 20,000	364	6,793,676	2.65%
20,001 至 30,000	246	6,312,752	2.46%
30,001 至 40,000	114	4,126,077	1.61%
40,001 至 50,000	84	3,944,928	1.54%
50,001 至 100,000	100	7,328,080	2.86%
100,001至 200,000	34	4,708,169	1.84%
200,001至 400,000	20	5,463,460	2.13%
400,001至 600,000	5	2,578,460	1.01%
600,001至 800,000	1	633,000	0.26%
800,001至 1,000,000	1	865,000	0.34%
1,000,001以上	9	166,966,697	65.08%
合 計	22,600	256,473,497	100.00%

2. 特別股：本公司無發行特別股

(四) 主要股東名單：列明股權比例達百分之五以上之股東或股權比例占前10名之股東名稱、持股數額及比例。

103年4月17日

主要股東名稱	股份 持有股數	持 股 比 例
貿聯企業股份有限公司	101,398,552	39.54%
航偉投資控股股份有限公司	48,730,256	19.00%

(五) 最近二年度每股市價、淨值、盈餘、股利及相關資料

項目		年度		當年度截至 103年3月31日	
		102年度	101年度		
每股市價 (註1)	最高	44.45	49.80	41.00	
	最低	30.40	32.80	37.80	
	平均	38.46	39.51	39.33	
每股淨值	分配前	39.47	38.05	40.64	
	分配後(註2)	不適用	37.05	不適用	
每股盈餘	加權平均股數	256,473,497	256,473,497	256,473,497	
	每股盈餘(註3)	1.55	2.23	0.26	
每股股利 (註4)	現金股利		1.5(註4)	1.0	不適用
	無償配股	盈餘配股	0	0	不適用
		資本公積配股	0	0	不適用
	累積未付股利		0	0	不適用
投資報酬分析	本益比(註5)		23.39	17.30	不適用
	本利比(註6)		24.17	38.57	不適用
	現金股利殖利率(註7)		4.14%	2.59%	不適用

註1：列示各年度最高及最低市價，並按各年度成交值與成交量計算各年度平均市價。

註2：分配後數字係依據次年度股東會決議之情形填列。

註3：本公司最近二年度無因無償配股而須追溯調整每股盈餘之情形。

註4：102年度盈餘分配尚待103年度股東常會決議。

註5：本益比＝當年度每股平均收盤價／每股盈餘。

註6：本利比＝當年度每股平均收盤價／每股現金股利。

註7：現金股利殖利率＝每股現金股利／當年度每股平均收盤價。

(六) 公司股利政策及執行狀況

1. 股利政策

公司每年決算後如有盈餘，除依法繳納營利事業所得稅及彌補以往年度虧損外，應先提撥百分之十法定盈餘公積及就當年度發生之股東權益減項金額或迴轉提列特別盈餘公積，如尚有餘額，再依公司章程所訂比例分配之。股利之發放，其中現金股利不得低於發放股利總數百分之十。

2. 本次股東會擬議股利分配情形：102年度盈餘分配擬議配發現金股利每股1.5元。

3. 預期股利政策之重大變動說明：無。

(七) 本次股東會擬議之無償配股對公司營業績效及每股盈餘之影響：不適用

(八) 員工分紅及董事、監察人酬勞

1. 公司章程所載員工分紅及董事、監察人酬勞之成數或範圍

(1) 員工紅利千分之五至百分之二。

(2) 董監酬勞百分之二為上限。

2. 本期估列員工紅利及董事、監察人酬勞金額之估列基礎、配發股票紅利之股數計算基礎及實際配發金額若與估列數有差異時之會計處理。

(1) 102年度員工紅利估列基礎：百分之一

(2) 102年度董監酬勞估列基礎：百分之一

(3) 若實際配發金額與估列數有差異時，視為估計變動，調整103年度損益。

3. 董事會通過之擬議配發員工分紅等資訊：

(1) 配發員工現金紅利、股票紅利及董事、監察人酬勞金額。若與認列費用年度估列金額有差異者，應揭露差異數、原因及處理情形。

A. 員工現金紅利 5,772,185 元。

B. 董監酬勞 5,772,185 元。

C. 股票紅利 0 元。

(2) 擬議配發員工股票紅利金額及占本期稅後純益及員工紅利總額合計數之比例：不適用

(3) 考慮擬議配發員工紅利及董事、監察人酬勞後之設算每股盈餘：1.55元。

4. 前一年度員工分紅及董事、監察人酬勞之實際配發情形，其與認列員工分紅及董事、監察人酬勞有差異者並應敘明差異數、原因及處理情形。

(1) 前一年度員工現金紅利認列數 1,503,580 元，與實際配發數無差異。

(2) 前一年度董監酬勞認列數 1,503,580 元，與實際配發數無差異。

(九) 公司買回本公司股份情形：不適用

二、公司債辦理情形：

(一)尚未償還之公司債：

公司債種類	國內98年度第一次 有擔保普通公司債	國內101年度第一次 有擔保普通公司債
發行(辦理)日期	98年5月21日	101年6月8日
面額	新台幣100萬元	新台幣100萬元
發行及交易地點(註1)	不適用	不適用
發行價格	100%面額發行	100%面額發行
總額	新台幣20億元整(依保證銀行不同分為 甲券10億元、乙券5億元、丙券5億元)	新台幣28億元整(依保證銀行不同分為 甲券10億元、乙券 5億元、丙券 5億 元、丁券 5億、戊券 3億元)
利率	固定年利率2.21%	固定年利率1.40%
期限	5.5年期 到期日：103/11/21	5年期 到期日：106/6/8
保證機構	甲券：兆豐國際商業銀行 乙券：國泰世華商業銀行 丙券：上海商業儲蓄銀行	甲券：上海商業儲蓄銀行 乙券：中國信託商業銀行 丙券：國泰世華銀行 丁券：永豐商業銀行 戊券：台灣工業銀行
受託人	台北富邦商業銀行信託部	台北富邦商業銀行信託部
承銷機構	不適用	不適用
簽證律師	沈慧雅律師	沈慧雅律師
簽證會計師	安侯建業聯合會計師事務所	安侯建業聯合會計師事務所
償還方法	自發行日起屆滿5.5年到期一次還本	自發行日起屆滿5年到期一次還本
未償還本金	新台幣20億元整	新台幣28億元整
贖回或提前清償之條款	無	無
限制條款(註2)	無	無
信用評等機構名稱、評 等日期、公司債評等結 果	不適用	不適用

公司債種類		國內98年度第一次 有擔保普通公司債	國內101年度第一次 有擔保普通公司債
附 其 他 權 利	截至年報刊印日止已轉換(交換或認股)普通股、海外存託憑證或其他有價證券之金額	不適用	不適用
	發行及轉換(交換或認股)辦法	不適用	不適用
發行及轉換、交換或認股辦法、發行條件對股權可能稀釋情形及對現有股東權益影響		不適用	不適用
交換標的委託保管機構名稱		不適用	不適用

註1：屬海外公司債者填列。

註2：如限制發放現金股利、對外投資或要求維持一定資產比例等。

(二)轉換公司債資料：無

(三)交換公司債資料：無

(四)總括申報發行公司債情形：無

(五)附認股權公司債資料：無

(六)私募公司債辦理情形：無

三、特別股辦理情形：無

四、海外存託憑證辦理情形：無

五、員工認股權憑證辦理情形：無

六、限制員工權利新股辦理情形：無

七、併購或受讓他公司股份發行新股情形：無

八、資金運用計劃執行情形

前各次發行或私募有價證券尚未完成或已完成但效益未顯現者之計劃內容及執行情形：無

營運概況

一、業務內容

(一) 業務範圍

1. 業務主要內容：

- (1) 海運業務。
- (2) 內陸貨櫃運輸業務。
- (3) 物流業務。
- (4) 代理空運及其他業務。

2. 各營業項目佔營業額之比重：

項 目	佔102年度營業收入比例
海運收入	43.8%
內陸運輸收入	44.6%
物流收入	11.2%
代理空運及其他收入	0.4%

3. 目前之服務項目：

(1) 海運業：

- A. 本公司以「海外投資」方式在新加坡與香港分別成立全資子公司，各自擁有船舶，經營海運業務。
- B. 淡水河觀光遊艇業務。
- C. 尋求其他海運業務之投資。

(2) 內陸貨櫃運輸業：

- A. 受航運公司及廠商委託運送空、重櫃於貨櫃碼頭、貨櫃場及廠商間之進出口貨櫃運輸業務。
- B. 經營與內陸運輸相關之倉儲、修洗櫃及空櫃場業務。

(3) 物流業務：

經營內陸貨櫃集散站，提供CY、CFS、保稅、倉儲物流、貨櫃洗修等多種服務。

(4) 代理空運及其他：

- A. 為沙烏地阿拉伯航空公司在台灣地區總代理業務，負責該公司在台灣地區貨運及客運業務。
- B. 旅遊及票務代理。

4. 計劃開發之服務：

擴大船隊規模、以利潤中心觀點從事多元化運輸項目，如空櫃集散站闢建、網際網路與智慧型運輸系統合作發展，藉本身已具備海、陸運輸條件之優勢，加強上下游體系整合，以提供全方位服務。

(二) 產業概況

1. 產業之現況及發展

(1) 海運業務

- A. 2013年上半年海岬型散裝輪市場觸底回穩，BCI指數最低到1,209點，2013年下半年中國市場看好鐵礦砂的需求，積極補充庫存，加以其他綜合因素，BCI指數開始震盪上揚，最高來到4,329點，已普遍達一定的運費水準。綜觀海岬型散裝輪市場在2013年波動劇烈，中國市場鐵礦砂及煤的需求影響仍是造成海岬型散裝輪市場上下的重要因素。本公司經營團隊秉持專業判斷，穩健經營，抓住時機計劃造船，賺取穩定利潤，順應國際海運散裝輪市場趨勢，對客戶提供效率良好的船隊管理，因應市場發展。
- B. 2013年因市場環保節能的需求及低造船成本的吸引力，加上船東對經濟前景看好，海岬型散裝輪訂單明顯增加，新造船訂單較2012年倍增，二手船市場也水漲船高，新造船的報價亦步步墊高。本公司掌握此造船時機，早以相對較低的成本分別向上海外高橋船廠訂約建造一艘208,000噸及向青島北海重工船廠訂約建造二艘180,000噸海岬型散裝輪，並將分別於2015/6年底前加入營運，提昇整體船隊效率。
- C. 本公司藍天一號2013年淡水河包船遊河行程穩定發展，提供國人舒適多樣的親水之旅。

(2) 內陸貨櫃運輸業務

- A. 占營業成本比重高的燃油價格上漲，進、出口業務量亦下跌，獲利呈下滑趨勢，本公司除了與主要客戶合作外，積極拓展個別客戶的業務量，並與靠泊台北港的航商合作拖運業務，增加儲運需求。
- B. 全球經濟情況雖然緩步回升，但貨櫃船公司依舊宣稱業績不彰，紛紛要求本公司配合增加其競爭力。為因應航商要求，本公司將利用多年來建立的厚實作業網路多角化經營，並增加業務以分散客源，降低風險。

(3) 物流業務

- A. 本公司之全資子公司-中航物流在桃園縣楊梅地區擁有佔地33,421坪之內陸貨櫃集散場站，為客戶提供貨櫃、貨物進出快捷的服務。由於近幾年來受到產業外移、金融海嘯及美國消費市場不振等因素影響，致貨櫃集散站的營運量也受到不小衝擊。但公司以專業的服務及廣大的客戶群，將影響降至最低並達成預期目標。
- B. 拓展保稅倉業務，項目含括機具設備、生產原料、咖啡生豆食品類等，對公司營收助益良多。
- C. 提升服務品質，除了取得ISO9001認證、海關自主管理外，並於2013年12月通過海關安全認證優質企業(AEO)驗證，有助於本公司客戶在國際貿易供應鏈中拓展商機。

2. 產業上、中、下游之關聯性

(1) 海運業務

A. 船東業務之上游為原物料供應商、原物料採購商、海運承運商、其他船東等；下游為造船廠、船舶買賣業、投資公司等。

B. 船舶管理之上游為船東；下游為船員代理業、船舶維修廠、船舶物料備件供應等。

(2) 內陸貨櫃運輸業務

國內汽車貨櫃貨運業上游為航運公司或貨主；而其中游一般皆係較具規模之公司，本身擁有貨櫃車隊，得以直接/間接承攬航運公司、貿易商及工廠之進出口貨櫃內陸運輸業務；其下游則為車隊由個人車主靠行組成之拖運行或個人經營之小型貨櫃拖車行等。整體而言，中游業者係上游業者之協力車公司，下游業者則承運上、中游業者釋出之運量。

本公司是以自有車隊為主之貨櫃內陸運輸公司，故對客戶之需求均能以自有車隊優勢，提供品質保證之服務，信譽卓越。

(3) 物流業務

內陸貨櫃集散站為海運業之下游，船公司及貨運承攬業為中游，上游為貨主。本公司除提供船公司及貨運承攬業優質服務外，更直接洽詢上游貨主由其指定船公司使用本公司提供的服務。

3. 產品之各種發展趨勢及競爭情形

(1) 海運業務

大量新船的交付營運的情況在未來幾年不再出現，全球經濟逐步復甦增加對原物料之需求，對海運市場有正面的發展。

(2) 內陸貨櫃運輸業務

由於全球經濟反彈力道不若預期，及台北港營運後造成台灣貨櫃長途轉運結構小部分的改變，本公司將順應發展新的運輸網路，配合智慧型的調度平台，多元化經營內陸運輸，將本公司的服務做的更廣更深。

(3) 物流業務

內陸貨櫃集散站以深耕台灣北部地區客戶為主，發展進出口貨、保稅業務及非海關監管之一般倉庫以維持穩定營收。

(三) 技術及研發概況：不適用

(四) 長、短期業務發展計劃

1. 海運業務

(1) 短期計劃

- A. 依各輪之成本採取不同類型之營運方式以求取最佳利潤。
- B. 預計未來數年運費將可翻升，強化對各輪業務時機之選派。

(2) 長期計劃

- A. 船隊年輕化：本公司將持續訂造符合IMO規範的環保節能之海岬型船舶，維持船隊平均船齡5年以下。
- B. 未來的造船計劃仍以取得長期、穩定、並深具利基的貨運租約為優先考量。

2. 內陸貨櫃運輸、物流業務

(1) 短期計劃

- A. 貨櫃車隊全面安裝GPS系統，並導入ORACLE運輸管理系統，以強化車隊的營運管理，提升服務品質與效率。
- B. 持續汰舊換新貨櫃集散站之機具設備，降低維修成本，擴展保稅倉業務。

(2) 長期計劃

- 利用多年累積之貨櫃運輸經驗及整合關係企業之倉儲物流業務等，延伸營運觸角。

二、市場及產銷概況：

(一) 市場分析

1. 主要服務提供地區：

- (1) 海運方面：市場分散海外，且以國際航線為主。
- (2) 內陸貨櫃運輸業務：台灣內陸之所有地區。
- (3) 物流業務：內陸貨櫃集散站以桃、竹、苗為重點地區。

2. 競爭對手及市場佔有率：

- (1) 海運業務：由於散裝海運市場中，船東、貨主及運送人三者間並非對立而大多數處於既競爭又合作的關係，且今日上下游間或與同業間均以「互助合作」取代「惡性競爭」的觀念，故並無所謂市場佔有率之必要性。
- (2) 內陸貨櫃運輸業務：台灣各貨櫃內陸運輸公司。
- (3) 物流業務：桃園地區計有6家內陸貨櫃集散站，本公司佔有率約50%。

3. 市場未來之供需狀況及成長性：

(1) 海運業

本公司海外投資之大型散裝貨輪在國際航運市場上已甚具知名度，且已有獲利連續穩定成長之成績。本公司將以合理價位繼續建造新船，擴大船隊規模增加營收，並強化內河觀光遊艇業務。

(2) 內陸貨櫃運輸及物流業務

在ECFA下，兩岸經貿活動更加頻繁，開拓了台灣經濟發展有利的途徑。本公司貨櫃運輸及物流業務亦受惠於台灣港口設備不斷擴充改良，以及預估將有更多貨櫃船隊停泊，帶動貨櫃長短途運量、貨櫃清洗、貨櫃修理、物流倉儲等相關業務。展望未來，對於運輸物流業務應屬審慎樂觀。

4. 競爭利基及發展遠景之有利、不利因素及因應對策：

本公司成立30多年，在業界信譽良好，除海運自有散裝海岬型船隊外，陸運方面亦擁有龐大貨櫃車隊及互動良好之協力車，外加自有桃園貨櫃場及基隆、台中、高雄三地空櫃集散站，故能為客戶提供最完整的服務。同時本公司在資訊平台部份亦領先同業，除設立公司網站外，也開放協力車行透過網路請款，同時客戶也可上網查詢貨櫃動態，與同業比較，本公司保有相對之競爭優勢。

(1) 海運業之海外投資

A. 有利因素：本公司船舶管理制度以維持五星級船隊為目標，在國際上為保險公司所肯定，於運費市場混亂低迷時具有優勢，對租家也提供了相對的保障。

B. 不利因素：因各國貨幣競貶，進口原物料價格墊高，鼓勵大陸境內生產大量低品質之煤炭與鐵礦砂，致使海運量降低。

(2) 內陸貨櫃運輸業務

A. 有利因素

a. 經濟自由化、兩岸三通之進展。

兩岸三通潛在的貿易擴充，有助於增加貨櫃運輸需求的增加。

b. 資訊之進步及發展

本公司自行設計之全省營業處、台北及基隆連線之電腦軟體，由各營業處將出車相關資料輸入電腦，供他處查詢南北出車狀況，同時利用網際網路外車請款使運輸作業靈活運用，整合舊有資訊作業平台、簡化作業手續、流程，降低人力成本，提高服務品質。

c. 營業據點遍及全省

總公司、分公司設於台北，另於基隆、桃園、台中和高雄設有營業處，營業處各設有廣大停車場或修車廠，以利支援和調度車隊。

d. 合約型態業務穩定

目前與兩三家國際貨櫃航運公司訂有長期運輸合約外；並與其他數十家內陸運輸客戶亦訂有運送合約，業務量持續微幅度成長中。

B. 不利因素

a. 成本較難控制

柴油價格之起伏直接影響營運成本，另勞工工資、勞健保費率、二代健保補充保費等上漲，造成營業成本不斷墊高。

b. 出口成長趨勢衰退

近年由於土地成本提高，工資上揚，環保意識等問題，導致產業外移。

c. 船公司大型化船舶聯營之競爭

船公司為求降低成本，而採取與其他船公司以超大型貨櫃船聯營方式。聯營作業使出口結關集中於每周之特定幾日，導致每日進出口南北運輸櫃量不平衡，降低作業效率、增加營運成本。加上各大船公司的協議運費下滑，而運費又未隨油價調升，大幅壓縮公司獲利。

(3) 物流業務

A. 有利因素

- a. 善用地利，貨櫃集散站位於南桃園，南來北往交通便捷，尤其對工廠設於桃、竹、苗而其進出口貨櫃在基隆作業者予以延攬進出口貨櫃至本公司以節省貨主拖車費用。
- b. 優質的服務品質符合船公司及貨運承攬業要求。
- c. 倉庫總面積5,225坪，保稅倉約2,000坪，有利保稅倉業務推展。
- d. 擁有訓練精良的員工可靈活調度人力。

B. 不利因素

- a. 面對微利時代，當經濟衰退時船公司屢屢要求調降價格，致費率下跌，壓縮獲利空間。
- b. 自從傳統產業移轉大陸後，貨櫃倉儲業就面臨貨量萎縮的困境。
- c. 面對主要成本油、電、用人費上漲風險。

5. 航業特殊性之關鍵績效指標

單位：點

KPI	年度	102年度	101年度	當年度截至 103.3.31
	BCI 波羅的海海岬型運費指數	最高	4,329	2,955
最低		1,209	1,082	1,513
平均		2,110	1,573	2,211
BDI 波羅的海乾貨船綜合運費指數	最高	2,337	1,624	2,113
	最低	698	647	1,084
	平均	1,206	920	1,371
EPS 基本每股盈餘(新台幣元)		1.55	2.23	0.26

(二) 主要產品之重要用途及產製過程

本公司為服務業，不適用。

(三) 主要原料之供應狀況：服務業不適用。

(四) 最近二年度任一年度中曾佔進(銷)貨總額百分之十以上之客戶名稱及其進(銷)貨金額與比例，並說明其增減變動原因。

1. 主要供應商資料

單位：新台幣千元

102年度				101年度			
名稱	金額	佔全年度進貨淨額%	與發行人關係	名稱	金額	佔全年度進貨淨額%	與發行人關係
偉聯運輸	1,202,685	98%	子公司	偉聯運輸	1,264,059	98%	子公司
進貨淨額	1,222,564	100%	-	進貨淨額	1,291,264	100%	-

2. 主要銷貨客戶資料(個體財報)

單位：新台幣千元

102年度				101年度			
名稱	金額	佔全年度銷貨淨額%	與發行人關係	名稱	金額	佔全年度銷貨淨額%	與發行人關係
A客戶	866,603	64%	實質關係人	A客戶	906,355	64%	實質關係人
B客戶	302,903	22%	無	B客戶	314,496	22%	無
銷貨淨額	1,347,795	100%	-	銷貨淨額	1,420,191	100%	-

3. 主要銷貨客戶資料(合併財報)

單位：新台幣千元

102年度				101年度			
名稱	金額	佔全年度銷貨淨額%	與發行人關係	名稱	金額	佔全年度銷貨淨額%	與發行人關係
A客戶	866,603	26%	實質關係人	A客戶	906,355	25%	實質關係人
F客戶	510,557	15%	無	F客戶	368,864	10%	無
S客戶	405,199	12%	無	S客戶	373,567	10%	無
R客戶	379,828	11%	無	R客戶	0	0%	無
H客戶	0	0%	無	H客戶	1,062,145	29%	無
銷貨淨額	3,333,395	100%		銷貨淨額	3,661,884	100%	

(五) 最近二年度生產量值：服務業不適用

(六) 最近二年度之銷售量值

1. 個體財報

單位：新台幣千元

年度 銷售量值 主要商品	102 年度				101 年度			
	內銷		外銷		內銷		外銷	
	量	值	量	值	量	值	量	值
貨櫃運輸	-	1,294,550	-	-	-	1,356,946	-	-
航空貨運	-	9,559	-	-	-	10,592	-	-
船務代理	-	43,686	-	-	-	52,653	-	-
合計	-	1,347,795	-	-	-	1,420,191	-	-

2. 合併財報

單位：新台幣千元

年度 銷售量值 主要商品	102年度				101年度			
	內銷		外銷		內銷		外銷	
	量	值	量	值	量	值	量	值
海運業務	-	-	-	1,461,145	-	-	-	1,756,303
內陸運輸業務	-	1,860,217	-	-	-	1,894,440	-	-
空運及其他	-	12,033	-	-	-	11,141	-	-
合計	-	1,872,250	-	1,461,145	-	1,905,581	-	1,756,303

三、從業員工資訊：

(一) 從業員工

年 度		102年度	101年度	當年度截至 103年3月31日
員工 人數	職 員	46	50	46
	船 員	5	5	5
	合 計	51	55	51
平均年齡		46.1歲	47.6歲	46.3歲
平均服務年資		11.1	11.6	10.7
學歷 分布 比率	博 士	2%	4%	2%
	碩 士	20%	13%	18%
	大 專	68%	74%	70%
	高 中	10%	9%	10%
	高中以下	0%	0%	0%

(二) 員工訓練證書

勞工安全衛生	堆高機操作	丙級毒化物技術	Oracle Database
ISO品質稽核	內控內稽	海上求生技能	人員安全及社會責任
救生艇筏操作	基礎/醫療急救	雷達操作管理	保全意識與責任
防火及基礎/進階滅火		全球海上遇險及安全系統(GMDSS)操作	

四、環保支出資訊：

(一) 最近一年度及截至年報刊日止，因污染環境所受損失及處分之總額：無。

(二) 因污染環境所受損失之未來因應對策：不適用。

(三) 環保支出及措施：

1. 本公司採購之曳引車符合環保法規的廢氣排放標準，所屬船隊設備均依防止船舶污染國際公約建置，領有驗船協會認證，符合國際海事組織之嚴格規定。
2. 加強駕駛對曳引車正確操作，改進不當習性。車輛作不定期之機械狀況抽查（如噴射泵浦、噴油嘴、噴油壓力之檢查，吸排氣之檢查，空氣濾清器芯子有否阻塞，進氣口有否阻塞，濾清機油有否過多，鼓風機有否損壞，排氣剎車蝶形活門有否卡死，排氣剎車控制缸有否卡死等等）。氣缸壓力之檢查（活塞環，氣缸套有否磨耗，汽門有否密合不良，汽缸墊床有否漏氣或燒損等）。
3. 規劃貨櫃清洗作業區，妥善處理污水排放作業。
4. 未來三年無購置防治污染設備計劃。

五、勞資關係：

(一) 員工福利措施、進修、訓練、退休制度與其實施情形，以及勞資間之協議與各項員工權益維護措施情形：

1. 本公司對於員工福利相當重視，依法設立職工福利委員會，統籌辦理職工福利事項。年度舉辦員工旅遊、慶生、節慶發放禮金禮品、婚嫁賀禮、傷亡補助、生育及住院慰問、員工子女教育補助、員工退休紀念戒指以及急難救助金。
2. 員工教育訓練：
 - (1) 本公司每年由各部門提出教育訓練計劃並編列預算，公司除不定期舉辦內部訓練外，並鼓勵同仁參加外訓，進修各類實務研習課程，培養專業管理人才，提昇員工多項技能與競爭力。
 - (2) 102年度員工參與內部教育訓練計1,022小時，外部訓練課程計220小時，取得證書包括ISO品質稽核、堆高機操作安全訓練、丙級毒化物專業技術、勞工安全衛生、Oracle Database等。
 - (3) 本公司所屬船隊，無論是管理級、操作級或是助理級船員均須持有船旗國政府核發的職務適任證書或海員手冊並定期回訓，此外還須接受電子海圖、供線電值機、醫療急救、安全求生滅火及保全等的實作訓練操演。

3. 退休制度與其實施情形：

(1) 退休制度：基於照顧員工於本公司能安心工作、努力貢獻一己之力，對於退休離職後之生活無後顧之憂，本公司訂有職工退休辦法，在此辦法下，退休給付全數由本公司負擔。本公司依每月給付薪資總額9%提撥退休準備金，儲存於台灣銀行(原中央信託局)職工退休準備金專戶，作為員工退休金支付使用。另，本公司配合勞工退休金條例之實施(新制)，原適用上述辦法之員工，如選擇適用新制，其退休金給付由本公司按月以每月工資6%提繳退休金，提撥至勞工保險局，儲存於勞工退休金個人專戶。

(2) 實施情形：

100年：退休員工 2 人，實際支付退休金 3,056,451 元。

101年：退休員工 3 人，實際支付退休金 7,530,162 元。

102年：退休員工 2 人，實際支付退休金 5,067,375 元。

截至102年底，退休基金專戶累積退休金餘額為新台幣 26,794,709 元。

4. 勞資間之協議情形

(1) 公司部門主管每週定期會議，將基層之意見彙整處理。

(2) 有關員工權益事項依意見調查結果，提供決策單位參考。

(3) 各級主管隨時與基層同仁溝通、解決同仁之困難，並反映同仁之意見。

5. 工作環境與員工人身安全保護措施

(1) 公司應提供安全整潔的工作場所，本公司大樓環境清理維護委由專業公司負責，每日早午晚巡視維護、不定期清洗外牆、排水溝消毒，植栽綠化，確保環境衛生，提昇工作情緒。

(2) 設置消防設施、緊急逃生照明設備、大樓電梯定期保養並於各場站備有駕駛休息室，提供貨櫃車駕駛休憩空間。

(3) 定期實施員工健康檢查，及早預防疾病發生，並為全體員工投保南山及遠雄保險。

(4) 營造愉快和諧的工作環境，提供職場安全保護措施為公司的基本責任。

6. 員工行為或倫理守則

本公司員工行為或倫理守則載明於人事工作規章內，主要內容包含：

(1) 員工應忠於職守，遵循公司規章及政府法令。

(2) 員工不得利用職務關係圖利自己或他人，不得行賄受賄。

(3) 員工應依人事規章辦理請(休)假，不得擅離職守。

(4) 員工負有保密的義務，不得洩露業務機密。

(5) 部門主管負有訓練、督導及考核的責任。

(二) 最近年度及截至年報刊印日止，因勞資糾紛所遭受之損失及目前與未來可能發生之估計金額與因應措施：無

六、重要契約：

契約性質	當事人	契約起訖日期	主要內容	限制條款
貨櫃運輸合約	東方海外貨櫃公司	2014.01.01起 2017.12.31止	長途貨櫃運送	無
貨櫃運輸合約	美商美國總統輪船(股)公司	2014.01.01起 2014.12.31止	長途貨櫃運送	無
代理沙航合約(*)	沙烏地阿拉伯航空公司	2014.01.01起 2014.12.31止	客運	無
代理沙航合約(*)	沙烏地阿拉伯航空公司	2014.01.01起 2014.12.31止	貨運	無

(*)到期自動續約且已取得合約承諾書

財務概況

一、最近五年度簡明資產負債表及綜合損益表資料

(一)簡明資產負債表-國際財務報導準則

單位：新台幣千元

項目	年度	最近五年度財務資料					當年度截至 103年3月31 日止
		年	年	100年	101年	102年	
流動資產		-	-	5,873,892	7,107,504	5,807,461	6,060,142
不動產、廠房及設備		-	-	10,662,961	12,116,117	13,104,201	13,367,085
無形資產		-	-	1,656	15,541	12,301	11,316
其他資產		-	-	3,308,138	3,233,281	3,159,787	2,845,887
資產總額		-	-	19,846,647	22,472,443	22,083,750	22,284,430
流動負債	分配前	-	-	2,565,280	2,275,740	3,147,371	3,087,821
	分配後	-	-	3,078,227	2,532,213	註	註
非流動負債		-	-	7,113,523	10,489,092	8,812,449	8,772,660
負債總額	分配前	-	-	9,678,803	12,764,832	11,959,820	11,860,481
	分配後	-	-	10,191,750	13,021,305	註	註
歸屬於母公司業主之權益		-	-	10,167,844	9,707,611	10,123,930	10,423,949
股本		-	-	2,564,736	2,564,736	2,564,736	2,564,736
資本公積		-	-	42,503	42,503	42,503	42,503
保留盈餘	分配前	-	-	7,898,263	7,953,962	8,096,290	8,161,700
	分配後	-	-	7,385,316	7,697,489	註	註
其他權益		-	-	(337,658)	(853,590)	(579,599)	(344,990)
庫藏股票		-	-	0	0	0	0
非控制權益		-	-	0	0	0	0
權益總額	分配前	-	-	10,167,844	9,707,611	10,123,930	10,423,949
	分配後	-	-	9,654,897	9,451,138	註	註

註：分配後數字係依據次年度股東會決議之情形填列。

簡明綜合損益表-國際財務報導準則

單位：新台幣千元

年度 項目	最近五年度財務資料					當年度截至 103年3月31 日財務資料
	年	年	年	101年	102年	
營業收入	-	-	-	3,661,884	3,333,395	846,114
營業毛利	-	-	-	1,148,327	815,395	223,726
營業損益	-	-	-	802,284	478,871	137,879
營業外收入及(支出)	-	-	-	(77,135)	(55,090)	(63,194)
稅前淨利(損)	-	-	-	725,149	423,781	74,685
繼續營業單位本期淨利	-	-	-	570,403	396,648	65,410
停業單位損失	-	-	-	0	0	0
本期淨利(損)	-	-	-	570,403	396,648	65,410
本期其他綜合損益 (稅後淨額)	-	-	-	(517,690)	276,144	234,609
本期綜合損益總額	-	-	-	52,713	672,792	300,019
淨利歸屬於母公司業主	-	-	-	570,403	396,648	65,410
淨利歸屬於非控制權益	-	-	-	0	0	0
綜合損益總額歸屬於 母公司業主	-	-	-	52,713	672,792	300,019
綜合損益總額歸屬於 非控制權益	-	-	-	0	0	0
每股盈餘	-	-	-	2.22	1.55	0.26

採用國際財務報導準則之財務資料不滿5個年度者，應另編製下表(二)採用我國財務會計準則之財務資料。



(二)簡明資產負債表及損益表資料

簡明資產負債表 - 我國財務會計準則

單位：新台幣千元

項目	年度	最近五年度財務資料(合併報表)				
		97年度	98年度	99年度	100年度	101年度
流動資產		5,091,095	9,011,351	6,102,395	5,872,760	7,105,179
基金及投資		5,265,922	3,048,785	2,866,711	3,133,527	3,018,629
固定資產		6,921,183	6,524,414	7,474,237	10,593,899	12,048,644
無形資產		5,248	3,585	3,566	1,656	15,541
其他資產		224,478	540,658	281,959	209,357	311,108
資產總額		17,507,926	19,128,793	16,728,868	19,811,199	22,499,101
流動負債	分配前	3,714,341	2,774,667	1,979,127	2,560,239	2,270,696
	分配後	5,458,360	4,313,508	2,799,842	3,073,186	2,527,169
長期負債		4,836,997	5,653,672	4,921,598	6,657,840	10,151,974
其他負債		181,896	1,051,304	646,045	371,752	316,985
負債總額	分配前	8,733,234	9,479,643	7,546,770	9,589,831	12,739,655
	分配後	10,477,253	11,018,484	8,367,485	10,102,778	12,996,128
股本		2,564,736	2,564,736	2,564,736	2,564,736	2,564,736
資本公積		42,503	42,503	42,503	42,503	42,503
保留盈餘	分配前	5,828,162	6,955,999	7,349,307	7,532,693	7,592,555
	分配後	4,084,143	5,417,158	6,528,592	7,019,746	7,336,082
金融商品未實現損益		18,424	16,295	5,494	(1,111)	(6,014)
累積換算調整數		219,376	(31,874)	(853,304)	(479,326)	(982,057)
未實現重估增值		101,491	101,491	101,491	589,031	579,228
未認列為退休金成本之淨損失		0	0	(28,129)	(27,158)	(31,505)
股東權益總額	分配前	8,774,692	9,649,150	9,182,098	10,221,368	9,759,446
	分配後	7,030,673	8,110,309	8,361,383	9,708,421	9,502,973

簡明損益表 - 我國財務會計準則

單位：新台幣千元

項目 \ 年度	最近五年度財務資料(合併報表)				
	97年度	98年度	99年度	100年度	101年度
營業收入	6,396,101	4,829,943	4,181,794	3,419,089	3,661,884
營業毛利	3,845,784	2,522,091	1,748,163	1,196,103	1,147,348
營業損益	3,380,190	2,157,592	1,387,777	811,138	795,288
營業外收入及利益	1,272,959	2,358,444	895,351	488,729	150,133
營業外費用及損失	320,200	1,172,425	149,085	198,292	218,900
繼續營業部門稅前損益	4,332,949	3,343,611	2,134,043	1,101,575	726,521
繼續營業部門損益	4,248,329	2,871,856	1,932,149	1,004,101	572,808
停業部門損益	0	0	0	0	0
非常損益	0	0	0	0	0
會計原則變動之累積影響數	0	0	0	0	0
本期損益	4,248,329	2,871,856	1,932,149	1,004,101	572,808
每股盈餘	16.56	11.20	7.53	3.92	2.23

因導入適用國際財務報導準則，改以合併財務報告為主，年度另行編製個體財務報告為輔。公司若有編製個體財務報告時，應一併揭露個體財務報告相關資訊。

(三)個體財務報告相關資訊

簡明資產負債表

單位：新台幣千元

項目	年度	最近五年度財務資料(個體財務報告)				
		年	年	100年	101年	102年
流動資產		-	-	1,212,611	2,157,126	1,247,566
不動產、廠房及設備		-	-	656,990	588,699	574,089
無形資產		-	-	1,656	15,541	12,301
其他資產		-	-	12,377,959	13,303,049	13,586,619
資產總額		-	-	14,249,216	16,064,415	15,420,575
流動負債	分配前	-	-	853,727	1,314,119	2,250,846
	分配後	-	-	1,366,674	1,570,592	註
非流動負債		-	-	3,227,645	5,042,685	3,045,799
負債總額	分配前	-	-	4,081,372	6,356,804	5,296,645
	分配後	-	-	4,594,319	6,613,277	註
股本		-	-	2,564,736	2,564,736	2,564,736
資本公積		-	-	42,503	42,503	42,503
保留盈餘	分配前	-	-	7,898,263	7,953,962	8,096,290
	分配後	-	-	7,385,316	7,697,489	註
其他權益		-	-	(337,658)	(853,590)	(579,599)
權益總額	分配前	-	-	10,167,844	9,707,611	10,123,930
	分配後	-	-	9,654,897	9,451,138	註

註：分配後數字係依據次年度股東會決議之情形填列。

簡明綜合損益表

單位：新台幣千元

項目 \ 年度	最近五年度財務資料(個體財務報告)				
	年	年	年	101年	102年
營業收入	-	-	-	1,420,191	1,347,795
營業毛利	-	-	-	128,927	125,231
營業損益	-	-	-	(2,289)	(479)
營業外收入及(支出)	-	-	-	705,260	401,987
稅前淨利(損)	-	-	-	702,971	401,508
繼續營業單位本期淨利	-	-	-	570,403	396,648
停業單位損失	-	-	-	0	0
本期淨利(損)	-	-	-	570,403	396,648
本期其他綜合損益 (稅後淨額)	-	-	-	(517,690)	276,144
本期綜合損益總額	-	-	-	52,713	672,792
每股盈餘	-	-	-	2.22	1.55

最近五年度簽證會計師姓名及查核意見：

年 度	簽證會計師	查 核 意 見
98	魏忠華 區耀軍	部份採權益法評價之長期股權投資，係根據其他會計師查核之財務報表評價計列，出具修正式無保留意見。
99	王怡文 顏幸福	部份採權益法評價之長期股權投資，係根據其他會計師查核之財務報表評價計列，出具修正式無保留意見。
100	王怡文 顏幸福	部份採權益法評價之長期股權投資，係根據其他會計師查核之財務報表評價計列，出具修正式無保留意見。
101	王怡文 顏幸福	部份採權益法評價之長期股權投資，係根據其他會計師查核之財務報表評價計列，出具修正式無保留意見。
102	王怡文 顏幸福	合併報告之部分子公司及採權益法之長期投資，係由其他會計師查核，出具修正式無保留意見。

二、最近五年度財務分析

(一) 國際財務報導準則

分析項目		最近五年度財務分析					當年度截至103年3月31日
		年度	年度	100年度	101年度	102年度	
財務結構 (%)	負債占資產比率	-	-	49	57	54	53
	長期資金占不動產、 廠房及設備比率	-	-	162	167	145	144
償債能力 (%)	流動比率	-	-	229	312	185	196
	速動比率	-	-	227	310	183	195
	利息保障倍數	-	-	9.03	4.50	2.96	2.48
經營能力	應收款項週轉率(次)	-	-	註	14.24	12.00	10.98
	平均收現日數	-	-	註	26	30	33
	存貨週轉率(次)	-	-	不適用			
	應付款項週轉率(次)	-	-	不適用			
	平均銷貨日數	-	-	不適用			
	不動產、廠房及設備週轉率(次)	-	-	註	0.32	0.26	0.26
	總資產週轉率(次)	-	-	註	0.17	0.15	0.04
獲利能力	資產報酬率(%)	-	-	註	3.51	2.59	0.5
	權益報酬率(%)	-	-	註	5.74	4.00	0.64
	稅前純益占實收資本額比率(%)	-	-	42.95	28.27	16.52	2.91
	純益率(%)	-	-	29.37	15.58	11.90	7.73
	每股盈餘(元)	-	-	3.92	2.22	1.55	0.26
現金流量	現金流量比率(%)	-	-	29.29	37.73	25.40	5.45
	現金流量允當比率(%)	-	-	-	-	-	-
	現金再投資比率(%)	-	-	註	1.52	2.43	0.88
槓桿度	營運槓桿度	-	-	2.34	2.55	3.79	3.36
	財務槓桿度	-	-	1.20	1.35	1.83	1.58

*採用國際財務報導準則之財務資料不滿5個年度者，應另編製我國財務會計準則之財務比率分析。

*公司若有編製個體財務報告者，應另編製公司個體財務比率分析。

註：此欄位計算須含前一年度 IFRS 數值，故不適用。

(二)我國財務會計準則

分析項目		最近五年度財務分析(合併報表)					
		97年度	98年度	99年度	100年度	101年度	
財務結構 (%)	負債占資產比率	50	50	45	48	57	
	長期資金占固定資產比率	197	235	189	159	165	
償債能力 (%)	流動比率	137	325	308	229	313	
	速動比率	136	324	306	228	311	
	利息保障倍數	21	22	17	9	5	
經營能力	應收款項週轉率(次)	22.84	17.94	16.83	13.65	14.24	
	平均收現日數	16	20	22	27	26	
	存貨週轉率	不適用					
	應付款項週轉率(次)	不適用					
	平均銷貨日數	不適用					
	固定資產週轉率(次)	0.92	0.74	0.56	0.32	0.30	
	總資產週轉率	0.37	0.25	0.25	0.17	0.16	
獲利能力	資產報酬率(%)	28.73	16.33	11.34	6.12	3.52	
	股東權益報酬率(次)	57	31	21	10	6	
	占實收資本比率(%)	營業利益	132	84	54	32	31
		稅前純益	169	130	83	43	28
	純益率(%)	66	59	46	29	16	
每股盈餘(元)	16.56	11.20	7.53	3.92	2.23		
現金流量	現金流量比率(%)	110	165	61	29	40	
	現金再投資比率(%)	16.2	14.5	註1	註1	1.7	
槓桿度	營運槓桿度	1.34	1.52	1.84	2.34	2.58	
	財務槓桿度	1.07	1.08	1.11	1.20	1.35	
<p>最近二年度合併財務比率變動說明：</p> <ol style="list-style-type: none"> 1. 流動比率及速動比率增加36%，主要係101年發行公司債現金增加所致。 2. 利息保障倍數減少44%，因受國際散裝航運運費低迷及利息費用增加之影響，使稅前純益減少所致。 3. 資產報酬率、股東權益報酬率及稅前純益占實收資本比率、純益率、每股盈餘減少，主要係受散裝航運運費低迷及利息費用增加之影響，使營業利益、稅前純益均減少所致。 4. 現金流量比率增加38%，主要係101年償還短期借款以及營業活動之淨現金流量較100年增加所致。 							

註1：營業活動淨現金流量減除現金股利後之金額為負數。

(三)個體財務報告

分析項目		年度	財務分析			
		年	年	100年	101年	102年
財務結構(%)	負債占資產比率	-	-	29	39	34
	長期資金占不動產、 廠房及設備比率	-	-	2,039	2,505	2,294
償債能力(%)	流動比率	-	-	142	164	55
	速動比率	-	-	141	163	55
	利息保障倍數	-	-	-	6.11	3.76
經營能力	應收款項週轉率(次)	-	-	註4	8.70	7.21
	平均收現日數	-	-	註4	42	51
	存貨週轉率(次)	-	-	不適用		
	應付款項週轉率(次)	-	-	不適用		
	平均銷貨日數	-	-	不適用		
	不動產、廠房及設備週轉率(次)	-	-	註4	2.28	2.32
	總資產週轉率(次)	-	-	註4	0.09	0.09
獲利能力	資產報酬率(%)	-	-	註4	4.52	3.29
	權益報酬率(%)	-	-	註4	5.74	4.00
	稅前純益占實收資本額比率(%)	-	-	註4	27.41	15.65
	純益率(%)	-	-	註4	40.16	29.43
	每股盈餘(元)	-	-	3.92	2.22	1.55
現金流量	現金流量比率(%)	-	-	註4	註1	4.41
	現金流量允當比率(%)	-	-	註4	註4	註4
	現金再投資比率(%)	-	-	註4	註1	註2
槓桿度	營運槓桿度	-	-	註4	註3	註3
	財務槓桿度	-	-	註4	註3	註3

註1：營業活動淨現金流量之金額為負數。

註2：營業活動淨現金流量減除現金股利後之金額為負數。

註3：當年度為營業淨損。

註4：102年度編製首份年度個體財務報告，故部分分析資料不適用。

1. 財務結構

- (1) 負債占資產比率 = 負債總額 / 資產總額。
- (2) 長期資金占不動產、廠房及設備比率 = (權益總額 + 非流動負債) / 不動產、廠房及設備淨額。

2. 償債能力

- (1) 流動比率 = 流動資產 / 流動負債。
- (2) 速動比率 = (流動資產 - 存貨 - 預付費用) / 流動負債。
- (3) 利息保障倍數 = 所得稅及利息費用前純益 / 本期利息支出。

3. 經營能力

- (1) 應收款項(包括應收帳款與因營業而產生之應收票據)週轉率 = 銷貨淨額 / 各期平均應收款項(包括應收帳款與因營業而產生之應收票據)餘額。
- (2) 平均收現日數 = 365 / 應收款項週轉率。
- (3) 存貨週轉率 = 銷貨成本 / 平均存貨額。
- (4) 應付款項(包括應付帳款與因營業而產生之應付票據)週轉率 = 銷貨成本 / 各期平均應付款項(包括應付帳款與因營業而產生之應付票據)餘額。
- (5) 平均銷貨日數 = 365 / 存貨週轉率。
- (6) 不動產、廠房及設備週轉率 = 銷貨淨額 / 平均不動產、廠房及設備淨額。
- (7) 總資產週轉率 = 銷貨淨額 / 平均資產總額。

4. 獲利能力

- (1) 資產報酬率 = [稅後損益 + 利息費用 × (1 - 稅率)] / 平均資產總額。
- (2) 股東權益報酬率 = 稅後損益 / 平均股東權益淨額。
- (3) 純益率 = 稅後損益 / 銷貨淨額。
- (4) 每股盈餘 = (歸屬於母公司業主之損益 - 特別股股利) / 加權平均已發行股數。

5. 現金流量

- (1) 現金流量比率 = 營業活動淨現金流量 / 流動負債。
- (2) 淨現金流量允當比率 = 最近五年度營業活動淨現金流量 / 最近五年度(資本支出 + 存貨增加額 + 現金股利)。
- (3) 現金再投資比率 = (營業活動淨現金流量 - 現金股利) / (不動產、廠房及設備毛額 + 長期投資 + 其他非流動資產 + 營運資金) (註2)

6. 槓桿度：

- (1) 營運槓桿度 = (營業收入淨額 - 變動營業成本及費用) / 營業利益(註3)。
- (2) 財務槓桿度 = 營業利益 / (營業利益 - 利息費用)。

註1：上開每股盈餘之計算公式，在衡量時應特別注意下列事項：

1. 以加權平均普通股股數為準，而非以年底已發行股數為基礎。
2. 凡有現金增資或庫藏股交易者，應考慮其流通期間，計算加權平均股數。
3. 凡有盈餘轉增資或資本公積轉增資者，在計算以往年度及半年度之每股盈餘時，應按增資比例追

溯調整，無庸考慮該增資之發行期間。

4. 若特別股為不可轉換之累積特別股，其當年度股利(不論是否發放)應自稅後淨利減除、或增加稅後淨損。特別股若為非累積性質，在有稅後淨利之情況，特別股股利應自稅後淨利減除；如為虧損，則不必調整。

註2：現金流量分析在衡量時應特別注意下列事項：

1. 營業活動淨現金流量係指現金流量表中營業活動淨現金流入數。
2. 資本支出係指每年資本投資之現金流出數。
3. 存貨增加數僅在期末餘額大於期初餘額時方予計入，若年底存貨減少，則以零計算。
4. 現金股利包括普通股及特別股之現金股利。
5. 不動產、廠房及設備毛額係指扣除累計折舊前之不動產、廠房及設備總額。

註3：發行人應將各項營業成本及營業費用依性質區分為固定及變動，如有涉及估計或主觀判斷，應注意其合理性並維持一致。



三、最近年度財務報告之監察人審查報告

監察人查核報告書

茲准

董事會造送本公司102年度個體財務報表及合併財務報表，業經安侯建業聯合會計師事務所王怡文會計師及顏幸福會計師共同查核竣事，復經本監察人對於前述財務報表及合併財務報表，連同營業報告書及盈餘分配表予以查核，認為尚無不合，爰依公司法第219條規定備具報告書，敬請鑒核。

此致

中國航運股份有限公司103年股東常會

監 察 人：唐 曉 東



陳 朝 宗



中 華 民 國 1 0 3 年 3 月 2 5 日

四、最近年度財務報告

會計師查核報告

中國航運股份有限公司董事會 公鑒：

中國航運股份有限公司及其子公司民國一〇二年及一〇一年十二月三十一日及一〇一年一月一日之合併資產負債表，暨民國一〇二年及一〇一年一月一日至十二月三十一日之合併綜合損益表、合併權益變動表及合併現金流量表，業經本會計師查核竣事。上開合併財務報告之編製係管理階層之責任，本會計師之責任則為根據查核結果對上開合併財務報告表示意見。列入上開合併財務報告之部分子公司及採權益法之長期投資之財務報告，未經本會計師查核，而係由其他會計師查核，因此，本會計師對上開合併財務報告所表示之意見中，有關該部分子公司及採權益法之長期投資所列之金額，係依據其他會計師之查核報告。其子公司於民國一〇一年一月一日之資產總額為857,000千元，佔合併資產總額之4.32%；民國一〇二年及一〇一年十二月三十一日及一〇一年一月一日認列該等採用權益法之投資金額分別為2,718,312千元及2,787,258千元及2,994,826千元，分別佔資產總額12.31%、12.40%及15.09%，暨民國一〇二年及一〇一年一月一日至十二月三十一日所認列之採用權益法之關聯企業損益之份額分別為損失853千元及利益25,669千元。分別佔稅前淨利之(0.20)%及3.54%。

本會計師係依照會計師查核簽證財務報表規則及一般公認審計準則規劃並執行查核工作，以合理確信合併財務報告有無重大不實表達。此項查核工作包括以抽查方式獲取合併財務報告所列金額及所揭露事項之查核證據、評估管理階層編製合併財務報告所採用之會計原則及所作之重大會計估計，暨評估合併財務報告整體之表達。本會計師相信此項查核工作及其他會計師之查核報告可對所表示之意見提供合理之依據。

依本會計師之意見，基於本會計師之查核結果及其他會計師之查核報告，第一段所述合併財務報告在所有重大方面係依照證券發行人財務報告編製準則及金融監督管理委員會認可之國際財務報導準則、國際會計準則、解釋及解釋公告編製，足以允當表達中國航運股份有限公司及其子公司民國一〇二年及一〇一年十二月三十一日及一〇一年一月一日之合併財務狀況，與民國一〇二年及一〇一年一月一日至十二月三十一日之合併財務績效與合併現金流量。

中國航運股份有限公司已編製民國一〇二年及一〇一年度個體財務報表，並經本會計師出具修正式無保留意見之查核報告在案，備供參考。

安侯建業聯合會計師事務所

王怡文



會計師：

魏孝福



證券主管機關：金管證審字第0990013761號
核准簽證文號：(88)台財證(六)第18311號
民國一〇三年三月二十五日



中國航運股份有限公司及其子公司

合併資產負債表

民國一〇二年及一〇一年十二月三十一日及一〇一年一月一日

單位：新台幣千元

資 產	102.12.31		101.12.31		101.1.1	
	金 額	%	金 額	%	金 額	%
流動資產：						
1100 現金及約當現金(附註六(一))	5,246,808	25	6,639,180	30	5,421,005	27
1110 透過損益按公允價值衡量之金融資產-流動(附註六(二)及	31,896	-	31,760	-	62,444	-
1130 持有至到期日金融資產-流動(附註六(二)及(十五))	122,975	1	27,471	-	-	-
1150 應收票據及帳款淨額(附註六(三))	165,608	1	134,194	1	145,423	1
1160 應收帳款淨額-關係人(附註七)	137,763	1	117,847	1	116,965	1
1460 待出售非流動資產(附註六(五))	-	-	-	-	3,510	-
1470 其他流動資產	70,354	-	73,119	-	79,273	-
1476 其他金融資產-流動(附註六(三)及(七))	32,063	-	83,933	-	45,272	-
	<u>5,807,461</u>	<u>28</u>	<u>7,107,504</u>	<u>32</u>	<u>5,873,892</u>	<u>29</u>
非流動資產：						
1515 持有供交易之金融資產-非流動(附註六(二)及(十五))	100,000	-	100,000	-	-	-
1550 採用權益法之投資(附註六(四)及八)	2,718,312	12	2,787,258	12	2,994,826	15
1544 以成本衡量之金融資產-非流動(附註六(二))	12,500	-	-	-	-	-
1600 不動產、廠房及設備(附註六(五)及八)	13,104,201	59	12,116,117	54	10,662,961	54
1760 投資性不動產淨額(附註六(六))	89,808	-	143,686	1	151,826	1
1780 無形資產	12,301	-	15,541	-	1,656	-
1840 遞延所得稅資產(附註六(十一))	27,614	-	28,012	-	93,995	1
1900 其他非流動資產	16,905	-	22,961	-	-	-
1980 其他金融資產-非流動(附註六(七)及八)	194,648	1	151,364	1	67,491	-
	<u>16,276,289</u>	<u>72</u>	<u>15,364,939</u>	<u>68</u>	<u>13,972,755</u>	<u>71</u>
資產總計	<u>\$ 22,083,750</u>	<u>100</u>	<u>22,472,443</u>	<u>100</u>	<u>19,846,647</u>	<u>100</u>

董事長：



經理人：



單位：新台幣千元

	102. 12. 31		101. 12. 31		101. 1. 1	
	金額	%	金額	%	金額	%
負債及權益						
流動負債：						
2100 短期借款(附註六(八))	50,000	-	-	-	1,364,680	7
2150 應付票據及帳款	120,790	1	105,992	-	132,829	1
2310 預收收入(附註九)	77,003	-	160,749	1	366,298	2
2300 其他流動負債	207,005	1	343,983	2	265,167	1
2320 一年到期長期負債(附註六(八))	2,692,573	12	1,665,016	7	436,306	2
	<u>3,147,371</u>	<u>14</u>	<u>2,275,740</u>	<u>10</u>	<u>2,565,280</u>	<u>13</u>
非流動負債：						
2530 應付公司債(附註六(八))	2,800,000	13	4,800,000	21	3,000,000	15
2540 長期借款(附註六(八))	5,287,313	24	4,913,606	22	3,213,496	16
2570 遞延所得稅負債(附註六(十一))	579,852	2	578,876	3	561,224	3
2630 長期預收收入(附註九)	-	-	49,480	-	198,179	1
2640 應計退休金負債(附註六(十))	144,456	1	145,722	1	139,191	1
2670 其他非流動負債	828	-	1,408	-	1,433	-
	<u>8,812,449</u>	<u>40</u>	<u>10,489,092</u>	<u>47</u>	<u>7,113,523</u>	<u>36</u>
負債總計	<u>11,959,820</u>	<u>54</u>	<u>12,764,832</u>	<u>57</u>	<u>9,678,803</u>	<u>49</u>
歸屬母公司業主之權益(附註六(十二))：						
3100 股本	2,564,736	12	2,564,736	11	2,564,736	13
3200 資本公積	42,503	-	42,503	-	42,503	-
保留盈餘：						
3310 法定盈餘公積	1,543,352	7	1,486,071	7	1,385,661	7
3320 特別盈餘公積	799,835	4	-	-	774,448	4
3350 未分配盈餘	5,753,103	26	6,467,891	29	5,738,154	29
	<u>8,096,290</u>	<u>37</u>	<u>7,953,962</u>	<u>36</u>	<u>7,898,263</u>	<u>40</u>
3400 其他權益項目	(579,599)	(3)	(853,590)	(4)	(337,658)	(2)
權益總計	<u>10,123,930</u>	<u>46</u>	<u>9,707,611</u>	<u>43</u>	<u>10,167,844</u>	<u>51</u>
負債及權益總計	<u>\$22,083,750</u>	<u>100</u>	<u>22,472,443</u>	<u>100</u>	<u>19,846,647</u>	<u>100</u>

會計主管：





中國航運股份有限公司及其子公司
合併綜合損益表

民國一〇二年及一〇二一年一月十日至十二月三十一日

單位：新台幣千元

	102年度		101年度	
	金額	%	金額	%
4000 營業收入(附註七)				
4621 海運收入	\$ 1,461,145	44	1,756,303	48
4622 陸運及物流收入	1,860,217	56	1,894,440	52
4623 代理航空運費及其他營業收入	12,033	-	11,141	-
	<u>3,333,395</u>	<u>100</u>	<u>3,661,884</u>	<u>100</u>
5000 營業成本(附註七及十二)				
5621 海運成本	981,753	29	947,347	26
5622 陸運及物流成本	1,530,798	46	1,559,292	43
5623 代理航空運費及其他營業成本	5,449	-	6,918	-
	<u>2,518,000</u>	<u>75</u>	<u>2,513,557</u>	<u>69</u>
5900 營業毛利	815,395	25	1,148,327	31
6000 營業費用(附註七及十二)	336,524	10	346,043	9
6900 營業淨利	<u>478,871</u>	<u>15</u>	<u>802,284</u>	<u>22</u>
營業外收入及支出：				
7010 其他收入	31,622	1	25,715	1
7050 財務成本-利息支出(附註六(十四))	(216,728)	(7)	(207,127)	(6)
7060 採用權益法認列之關聯企業損益之份額(附註六(四))	(853)	-	25,669	1
7100 利息收入	45,624	1	32,270	1
7210 處分投資性不動產、不動產、廠房及設備利益淨額(附註六(五)及六(六))	89,448	3	57,405	2
7590 其他支出	(4,203)	-	(11,067)	-
7900 稅前淨利	<u>423,781</u>	<u>13</u>	<u>725,149</u>	<u>21</u>
7950 減：所得稅費用(附註六(十一))	27,133	1	154,746	4
8200 本期淨利(全數歸屬於母公司業主)	<u>396,648</u>	<u>12</u>	<u>570,403</u>	<u>17</u>
8300 其他綜合損益：(附註六(十二))				
8310 國外營運機構財務報告換算之兌換差額	226,530	7	(436,057)	(12)
8360 確定福利計畫精算利益(損失)	1,347	-	(9,252)	-
8370 採用權益法認列之關聯企業其他綜合損益之份額	48,655	1	(74,496)	(2)
8399 減：與其他綜合損益組成部分相關之所得稅	388	-	(2,115)	-
8300 其他綜合損益(稅後淨額)	<u>276,144</u>	<u>8</u>	<u>(517,690)</u>	<u>(14)</u>
8500 本期綜合損益總額(全數歸屬於母公司業主)	<u>\$ 672,792</u>	<u>20</u>	<u>52,713</u>	<u>3</u>
每股盈餘(附註六(十三))				
9750 基本每股盈餘(單位：新台幣元)	\$ 1.55		2.22	
9850 稀釋每股盈餘(單位：新台幣元)	\$ 1.55		2.22	

董事長：



經理人：



會計主管：



中國航空運輸股份有限公司及其子公司

合併權益變動表

民國一〇二一年及一〇二〇年一月一日至十二月三十一日

單位：新台幣千元

歸屬於母公司業主之權益

	其他權益項目									
	保留盈餘					國外營運機構財務報表換算之兌換差				
	股本	資本公積	法定盈餘公積	特別盈餘公積	未分配盈餘	合計	國外營運機構財務報表換算之兌換差	備供出售金融商品未實現(損)益	合計	權益總計
民國一〇一一年一月一日餘額	\$ 2,564,736	42,503	1,385,661	774,448	5,738,154	7,898,263	(336,547)	(1,111)	(337,658)	10,167,844
盈餘指標及分配：										
提列法定盈餘公積	-	-	100,410	-	(100,410)	-	-	-	-	-
迴轉特別盈餘公積	-	-	-	(774,448)	774,448	-	-	-	-	-
普通股現金股利	-	-	-	-	(512,946)	(512,946)	-	-	-	(512,946)
本期淨利	-	-	-	-	570,403	570,403	-	-	-	570,403
民國一〇一一年度其他綜合損益	-	-	-	-	(1,758)	(1,758)	(511,029)	(4,903)	(515,932)	(517,690)
民國一〇一一年度綜合損益總額	-	-	-	-	568,645	568,645	(511,029)	(4,903)	(515,932)	52,713
民國一〇一一年十二月三十一日餘額	2,564,736	42,503	1,486,071	-	6,467,891	7,953,962	(847,576)	(6,014)	(853,590)	9,707,611
盈餘指標及分配：										
提列法定盈餘公積	-	-	57,281	-	(57,281)	-	-	-	-	-
提列特別盈餘公積	-	-	-	799,835	(799,835)	-	-	-	-	-
普通股現金股利	-	-	-	-	(256,473)	(256,473)	-	-	-	(256,473)
民國一〇二一年度淨利	-	-	-	-	396,648	396,648	-	-	-	396,648
民國一〇二一年度其他綜合損益	-	-	-	-	2,153	2,153	270,122	3,869	273,991	276,144
民國一〇二一年度綜合損益總額	-	-	-	-	398,801	398,801	270,122	3,869	273,991	672,792
民國一〇二一年十二月三十一日餘額	\$ 2,564,736	42,503	1,543,352	799,835	5,753,103	8,096,290	(577,454)	(2,145)	(579,599)	10,123,930

董事長：



經理人：



會計主管：





中國航運股份有限公司及其子公司

合併現金流量表

民國一〇二年及一〇二一年一月一日至十二月三十一日

單位:新台幣千元

	102年度	101年度
營業活動之現金流量：		
本期稅前淨利	\$ 423,781	725,149
調整項目：		
不影響現金流量之收益費損項目		
折舊及攤銷費用	669,799	560,245
利息費用	216,728	207,127
利息收入	(45,624)	(32,270)
採權益法認列關聯企業損益之份額	853	(25,669)
處分不動產及設備損失(利益)	(89,448)	(57,405)
處分投資損失(利益)	2,305	10,889
不影響現金流量之收益費損項目合計	754,613	662,917
與營業活動相關之資產／負債變動數：		
與營業活動相關之資產之淨變動：		
透過損益按公允價值衡量資產及負債之淨損失(利益)	(136)	30,684
遞延所得稅資產(增加)減少	388	3,034
應收票據及帳款淨額(含關係人)(增加)減少	(51,330)	10,347
預付款項與其他流動資產-流動(增加)減少	3,962	7,371
其他金融資產-流動(增加)減少	55,268	(38,661)
交易目的金融資產(增加)減少	-	(100,000)
其他	(4)	4,415
	8,148	(82,810)
與營業活動相關之負債之淨變動：		
遞延收入增加(減少)	(138,223)	(337,275)
應付票據及帳款增加(減少)	14,798	(26,837)
其他流動負債增加(減少)	(16,516)	(27,909)
其他	(147)	(1,676)
	(140,088)	(393,697)
與營業活動相關之資產／負債變動數合計	(131,940)	(476,507)
調整項目合計	622,673	186,410
營運產生之現金流入	1,046,454	911,559
收取之利息	42,312	32,270
收取之股利	76,246	156,573
支付之利息	(224,005)	(196,681)
支付之所得稅	(141,711)	(44,986)
營業活動之淨現金流入(流出)	799,296	858,735

	102年度	101年度
投資活動之現金流量：		
取得持有至到期日金融資產	(95,504)	(27,471)
取得以成本衡量之金融資產	(12,500)	-
處分採用權益法之投資價款	38,195	193,571
取得採用權益法之投資	-	(202,944)
取得不動產及設備	(1,389,782)	(2,679,886)
處分取得不動產及設備價款	151,505	346,681
其他金融資產-非流動減少(增加)	(43,284)	(83,873)
其 他	(4,238)	9,949
投資活動之淨現金流入(流出)	(1,355,608)	(2,443,973)
籌資活動之現金流量：		
短期借款增加(減少)	50,000	(1,364,680)
舉借長期借款	942,626	2,590,002
償還長期借款	(688,258)	(514,215)
發放現金股利	(256,473)	(512,946)
償還公司債	(1,000,000)	-
發行公司債	-	2,800,000
其 他	(582)	(28)
籌資活動之淨現金流入(流出)	(952,687)	2,998,133
匯率變動對現金及約當現金之影響	116,621	(194,720)
本期現金及約當現金增加(減少)數	(1,392,378)	1,218,175
期初現金及約當現金餘額	6,639,180	5,421,005
期末現金及約當現金餘額	\$ 5,246,802	6,639,180

董事長：



經理人：



會計主管：





中國航運股份有限公司及其子公司
合併財務報告附註
民國一〇二年及一〇一年十二月三十一日
(除另有註明者外，所有金額均以新台幣千元為單位)

一、公司沿革

中國航運股份有限公司(以下稱本公司)，原名偉聯運輸股份有限公司，設立於民國六十七年元月三十一日，股票於台灣證券交易所掛牌上市。本公司民國一〇二年十二月三十一日之合併財務報告之組成包括本公司及本公司之子公司(以下併稱「合併公司」)。合併公司主要業務為透過全資之海外子公司從事散裝貨輪之經營及國內貨櫃運輸倉儲等相關業務之經營，並為沙烏地阿拉伯航空公司在台灣地區總代理，亦有投資公司從事投資性質之業務。另，基於業務整合及專業分工，集團企業內與運輸相關業務均由本公司投資及主導。合併公司主要營業項目請詳附註四(三)2.之說明。

二、通過財務報告之日期及程序

本合併財務報告已於民國一〇三年三月二十五日提報董事會通過發佈。

三、新發布及修訂準則及解釋之適用

(一)尚未採用金管會認可之新發布及修訂準則及解釋

國際會計準則理事會(以下稱理事會)於民國九十八年十一月發布國際財務報導準則第九號「金融工具」，生效日為民國一〇二年一月一日(理事會於民國一〇〇年十二月將準則生效日延後至民國一〇四年一月一日，復於民國一〇二年十一月宣布刪除民國一〇四年一月一日為強制生效日之規定，以使財務報表編製者能有更充足之時間轉換之新規定，且尚未決定新生效日)。該準則業經金融監督管理委員會(以下簡稱「金管會」)認可，惟企業不得提前採用，應採用國際會計準則第三十九號「金融工具」西元二〇〇九年版本之規定，且截至報導日止尚未公布生效日。若合併公司開始適用該準則，預期將會改變對合併財務報告金融資產之分類及衡量。

(二)金管會尚未認可之新發布及修訂準則及解釋

下表彙列經理事會新發布及修訂且對合併公司可能攸關，惟截至報導日止尚未經金管會認可及公布生效日之準則及解釋：

發布日	新發布或修訂準則	主要修訂內容及可能影響	理事會發布之生效日
100.5.12 101.6.28	※國際財務報導準則第10號「合併財務報表」 ※國際財務報導準則第11號「聯合協議」 ※國際財務報導準則第12號「對其他個體之權益之揭露」 ※國際會計準則第27號「單獨財務報表」之修正 ※國際會計準則第28號「投資關聯企業及合資」之修正	※100.5.12 發布一系列與合併、關聯企業及合資投資相關之新準則及修正條文，新準則提供單一控制模式以判斷及分析是否對被投資者〈包括特殊目的個體〉具控制能力。惟合併程序仍維持原規定及作法。 ※101.6.28發布修訂條文闡明該等準則之過渡規定 若採用上述規定，對合併公司並無影響。	102.1.1
100.5.12	國際財務報導準則第13號「公允價值衡量」	該準則將取代其他準則對金融及非金融項目公允價值衡量之規範，以整合為單一準則。合併公司可能須進一步分析，若採用前述規定，對哪些資產或負債之衡量將造成影響。另此修正亦可能增加公允價值之揭露資訊。	102.1.1
100.6.16	國際會計準則第1號「財務報表之表達」之修正	應分別表達可重分類至損益及不可重分類至損益之其他綜合損益項目。若採用前述規定，將改變綜合損益表其他綜合損益項目之表達。	101.7.1
100.6.16	國際會計準則第19號「員工福利」之修正	主要係刪除緩衝區法，取消現行準則允許企業將所有確定福利義務及計畫資產變動立即認列於損益之選擇，另規定前期服務成本不再攤銷而應立即認列於損益。若採用前述規定，對合併公司並無影響。	102.1.1
102.5.29	國際會計準則第36號「資產減損」之修正	※現行準則規定，當企業商譽或非確定耐用年限無形資產之金額具重大性時，須揭露各受攤現金產生單位可回收金額之關鍵假設。此規定修正為，僅於提列或迴轉減損損失時，始應揭露該等資訊。此外，新增以公允價值減出售成本為基礎計算可回收金額者，應揭露其公允價值等級及關鍵評價假設(第二或第三等級)之規定。 ※若採用上述規定，對合併公司並無影響。	103.1.1， 得提前適用

四、重大會計政策之彙總說明

本合併財務報告所採用之重大會計政策彙總說明如下。除另有說明者外，下列會計政策已一致適用於本合併財務報告之所有表達期間，及為轉換至金管會認可之國際財務報導準則、國際會計準則、解釋及解釋公告(以下簡稱「金管會認可之國際財務報導準則」)目的所編製之民國一〇一年一月一日初始國際財務報導準則合併資產負債表。

(一) 遵循聲明

本合併財務報告係依照證券發行人財務報告編製準則(以下簡稱「編製準則」)及金管會認可之國際財務報導準則編製。

本合併財務報告係首份依編製準則及金管會認可之國際財務報導準則所編製之年度合併財務報告，且已適用金管會認可之國際財務報導準則第一號「首次採用國際財務報導準則」。轉換至金管會認可之國際財務報導準則對合併公司之財務狀況、財務績效及現金流量之影響說明，請詳附註十五。

(二) 編製基礎

1. 衡量基礎

除下列合併資產負債表之重要項目外，本合併財務報告係依歷史成本為基礎編製：

- (1) 透過損益按公允價值衡量之金融工具。
- (2) 依公允價值衡量之備供出售金融資產。
- (3) 確定福利負債，係依退休基金資產加計未認列前期服務成本與未認列精算損失，減除未認列精算利益與確定福利義務現值之淨額認列。

2. 功能性貨幣及表達貨幣

合併公司每一個體均係以各營運所處主要經濟環境之貨幣為其功能性貨幣。本合併財務報告係以本公司之功能性貨幣，新台幣表達。所有以新台幣表達之財務資訊均以新台幣千元為單位。

(三) 合併基礎

1. 合併財務報告編製原則

合併財務報告之編製主體包含本公司及本公司之子公司。

自取得子公司控制力之日起，開始將其財務報告納入合併財務報告，直至不再具有控制力之日為止。歸屬於子公司非控制權益之損益應歸屬於非控制權益，即使非控制權益因而成為虧損餘額亦然。

合併公司間之交易、餘額及任何未實現收益與費用，於編製合併財務報告時均已消除。

合併公司對子公司所有權權益之變動，未導致喪失控制者，作為與業主間之權益交易處理。



2. 列入合併財務報告之子公司

列入本合併財務報告之子公司包含：

投資公司	子公司名稱	業務性質	102.12.31 持股%	101.12.31 持股%	101.1.1 持股 %
本公司	Chinese Maritime Transport (S) Pte. Ltd. (CMTS)	投資船務運輸	0.95	1.31	1.31
本公司	Chinese Maritime Transport (Hong Kong), Limited (CMT HK)	投資船務運輸	100	100	100
本公司	中航物流股份有限公司(中航物流)	倉儲管理	100	100	100
本公司	貿華投資股份有限公司(貿華投資)	專業投資	100	100	100
本公司	富望投資股份有限公司(富望投資)	專業投資	100	100	100
本公司	貿新投資股份有限公司(貿新投資)	專業投資	100	100	100
本公司	偉聯運輸股份有限公司(偉聯運輸)	貨櫃運輸	100	100	100
本公司	金門開發股份有限公司(金門開發)	大樓開發租售	(註一)	(註一)	100
本公司	航偉旅行社股份有限公司(航偉旅行社)	旅行業	100	100	100
本公司	南海聯合石油股份有限公司(南海聯合石油)	汽柴油國際貿易	100	(註三)	(註三)
CMTS	CMT Fortune Shipping Co., Pte Ltd. (CMTF)	船務運輸	(註二)	(註二)	100
CMTS	AG ACT Pte Ltd. (AG ACT)	船務運輸	(註二)	(註二)	100
CMTS	China Fortune Shipping Ptd Ltd. (CFR)	船務運輸	100	100	100
CMTS	China Enterprise Shipping PTE.Ltd. (CEP)	船務運輸	100	(註四)	(註四)
CMTHK	China Prosperity Shipping Ltd.(CPS)	船務運輸	100	100	100
CMTHK	China Peace Shipping Ltd. (CPE)	船務運輸	100	100	100
CMTHK	China Progress Shipping Ltd. (CPG)	船務運輸	100	100	100
CMTHK	China Pioneer Shipping Ltd. (CPN)	船務運輸	100	100	100
CMTHK	China Pride Shipping Ltd. (CPD)	船務運輸	100	100	100
CMTHK	CMT Chartering Ltd. (CCL)	船舶租僱	100	100	100
CMTHK	China Partners Shipping Ltd. (CPT)	船務運輸	100	100	100
CMTHK	China Triumph Shipping Ltd. (CTU)	船務運輸	100	100	100
CMTHK	China Trade Shipping Ltd. (CTD)	船務運輸	100	100	100
CMTHK	China Harmony Shipping LTD. (CHM)	船務運輸	100	(註四)	(註四)
CMTHK	CMT(s)	投資船務運輸	99.05	98.69	98.69
偉聯運輸	長順通運股份有限公司(長順通運)	貨櫃運輸	100	100	100
偉聯運輸	鴻運通運股份有限公司(鴻運通運)	貨櫃運輸	100	100	100
偉聯運輸	貿華運輸股份有限公司(貿華運輸)	貨櫃運輸	100	100	100
偉聯運輸	貿盛運輸股份有限公司(貿盛運輸)	貨櫃運輸	100	100	100

註一：於民國一〇一年第一季完成清算。

註二：於民國一〇一年第二季完成清算。

註三：於民國一〇二年四月投資設立。

註四：於民國一〇二年七月投資設立。

(四) 外幣

1. 外幣交易

外幣交易依交易日之匯率換算為功能性貨幣。報導期間結束日(以下稱報導日)之外幣貨幣性項目依當日之匯率換算為功能性貨幣，其兌換損益係指期初以功能性貨幣計價之攤銷後成本，調整當期之有效利息及付款後之金額，與依外幣計價之攤銷後成本按報導日匯率換算金額間之差異。以公允價值衡量之外幣非貨幣性項目依衡量公允價值當日之匯率重新換算為功能性貨幣，以歷史成本衡量之外幣非貨幣性項目則依交易日之匯率換算。除非貨幣性之備供出售權益工具，換算所產生之外幣兌換差異認列於其他綜合損益外，其餘係認列為損益。

2. 國外營運機構

國外營運機構之資產及負債，包括收購時產生之商譽及公允價值調整，係依報導日之匯率換算為功能性貨幣；除高度通貨膨脹經濟者外，收益及費損項目係依當期平均匯率換算為功能性貨幣，所產生之兌換差額均認列為其他綜合損益。

當處分國外營運機構致喪失控制、共同控制或重大影響時，與該國外營運機構相關之累計兌換差額係全數重分類為損益。部分處分含有國外營運機構之子公司時，相關累計兌換差額係按比例重新歸屬至非控制權益。部分處分含有國外營運機構之關聯企業或合資之投資時，相關累計兌換差額則按比例重分類至損益。

對國外營運機構之貨幣性應收或應付項目，若尚無清償計畫且不可能於可預見之未來予以清償時，其所產生之外幣兌換損益視為對該國外營運機構淨投資之一部分而認列為其他綜合損益。

(五) 資產與負債區分流動與非流動之分類標準

符合下列條件之一之資產列為流動資產，非屬流動資產之所有其他資產則列為非流動資產：

1. 預期於合併公司正常營業週期中實現，或意圖將其出售或消耗者。
2. 主要為交易目的而持有者。
3. 預期將於資產負債表日後十二個月內實現者。
4. 現金或約當現金，但不包括於資產負債表日後逾十二個月用以交換、清償負債或受有其他限制者。

符合下列條件之一之負債列為流動負債，非屬流動負債之所有其他負債則列為非流動負債：

1. 預期將於合併公司正常營業週期中清償者。
2. 主要為交易目的而持有者。
3. 預期將於資產負債表日後十二個月內到期清償者。
4. 合併公司不能無條件將清償期限延期至資產負債表日後至少十二個月者。負債之條款可能依交易對方之選擇，以發行權益工具而導致其清償者，並不影響其分類。

(六) 現金及約當現金

現金及約當現金包括庫存現金、活期存款及可隨時轉換成定額現金且價值變動風險甚小之短期並具高度流動性之投資。

原始到期日在三個月以內之銀行定期存款，係為滿足短期現金承諾而非投資或其他目的，可隨時轉換成定額現金且價值變動之風險甚小，故列報於現金及約當現金。

(七) 金融工具

金融資產與金融負債係於合併公司成為該金融工具合約條款之一方時認列。

1. 金融資產

合併公司之金融資產分類為：透過損益按公允價值衡量之金融資產、持有至到期日金融資產、放款及應收款及備供出售金融資產。

(1) 透過損益按公允價值衡量之金融資產

此類金融資產係指持有供交易或指定為透過損益按公允價值衡量之金融資產。持有供交易之金融資產係因其取得或發生之主要目的為短期內出售或再買回。持有供交易金融資產以外之金融資產，合併公司於下列情況之一，於原始認列時指定為透過損益按公允價值衡量：

- A. 消除或重大減少因採用不同基礎衡量資產或負債並認列相關之利益及損失，而產生之衡量或認列不一致。
- B. 金融資產係以公允價值基礎評估績效。
- C. 混合工具含嵌入式衍生工具。

此類金融資產於原始認列時係按公允價值衡量，交易成本於發生時認列為損益；後續評價按公允價值衡量，再衡量產生之利益或損失（包含相關股利收入及利息收入）認列為損益，並列報於營業外收入及支出項下。依交易慣例購買或出售金融資產時，採用交易日會計處理。

此類金融資產若屬「無活絡市場公開報價且公允價值無法可靠衡量」之權益投資，則以成本減除減損失後之金額衡量，並列報於「以成本衡量之金融資產」。

(2) 備供出售金融資產

此類金融資產係指定為備供出售或非屬其他類別之非衍生金融資產。原始認列時係按公允價值加計直接可歸屬之交易成本衡量；後續評價按公允價值衡量，除減損損失、股利收入及貨幣性金融資產外幣兌換損益認列於損益外，其餘帳面金額之變動係認列為其他綜合損益，並累積於權益項下之備供出售金融資產未實現損益。於除列時，將權益項下之利益或損失累計金額重分類至損益，並列報於營業外收入及支出項下。依交易慣例購買或出售金融資產時，採用交易日會計處理。

此類金融資產若屬「無活絡市場公開報價且公允價值無法可靠衡量」之權益投資，則以成本減除減損失後之金額衡量，並列報於「以成本衡量之金融資產」。

權益投資之股利收入於合併公司有權利收取股利之日認列（通常係除息日），並列報於營業

外收入及支出項下。

(3)持有至到期日金融資產

此類金融資產係合併公司有積極意圖及能力持有至到期日之債務證券。原始認列時係按公允價值加計直接可歸屬之交易成本衡量；後續評價採有效利率法以攤銷後成本減除減損損失衡量。依交易慣例購買或出售金融資產時，採用交易日會計處理。

利息收入係列報於營業外收入及支出項下。

(4)放款及應收款

放款及應收款係無活絡市場公開報價，且具固定或可決定付款金額之金融資產，包括應收款項、其他應收款及存出保證金。原始認列時按公允價值加計直接可歸屬之交易成本衡量，後續評價採有效利率法以攤銷後成本減除減損損失衡量，惟短期應收款項之利息認列不具重大性之情況除外。依交易慣例購買或出售金融資產時，採用交易日會計處理。

利息收入係列報於營業外收入及支出項下。

(5)金融資產減損

非透過損益按公允價值衡量之金融資產，於每個報導日評估減損。當有客觀證據顯示，因金融資產原始認列後發生之單一或多項事件，致使該資產之估計未來現金流量受損失者，該金融資產即已發生減損。

金融資產減損之客觀證據包括發行人或債務人之重大財務困難、違約（如利息或本金支付之延滯或不償付）、債務人將進入破產或其他財務重整之可能性大增，及由於財務困難而使該金融資產之活絡市場消失等。此外，備供出售權益投資之公允價值大幅或持久性下跌至低於其成本時，亦屬客觀之減損證據。

針對應收帳款個別評估未有減損後，另再以組合基礎評估減損。應收款組合之客觀減損證據可能包含合併公司過去收款經驗、該組合超過平均授信期間之延遲付款增加情況，以及與應收款拖欠有關之全國性或區域性經濟情勢變化。

以攤銷後成本衡量之金融資產，認列之減損損失金額係該資產之帳面金額與估計未來現金流量按該金融資產原始有效利率折現之現值間之差額。

以成本衡量之金融資產，認列之減損損失金額係該資產之帳面金額與估計未來現金流量按該金融資產之相似資產市場報酬率折現之現值間之差額。該減損損失於後續期間不得迴轉。

所有金融資產之減損損失係直接自金融資產之帳面金額中扣除，惟應收帳款係藉由備抵帳戶調降其帳面金額。當判斷應收帳款無法收回時，係沖銷備抵帳戶。原先已沖銷而後續收回之款項則貸記備抵帳戶。備抵帳戶帳面金額之變動認列於損益。

備供出售金融資產發生減損時，原先已認列於其他綜合損益之累計利益與損失金額將重分類為損益。

當金融資產以攤銷後成本衡量時，若後續期間減損損失金額減少，且該減少客觀地連結至認列減損後發生之事項，則先前認列之減損損失予以迴轉認列於損益，惟該投資於減損迴轉日之帳面金額不得大於若未認列減損情況下應有之攤銷後成本。

備供出售權益工具原先認列於損益之減損損失不得迴轉並認列為損益。任何認列減損損失後之公允價值回升金額係認列於其他綜合損益，並累積於其他權益項目之項下。

應收帳款之呆帳損失及迴升列報於管理費用。應收帳款以外金融資產之減損損失及迴升係列報於營業外收入及支出項下。

(6) 金融資產之除列

合併公司僅於對來自該資產現金流量之合約權利終止，或已移轉金融資產且該資產所有權幾乎所有之風險及報酬已移轉予其他企業時，始將金融資產除列。

除列單一金融資產之整體時，其帳面金額與已收取或可收取對價總額加計認列於其他綜合損益並累計於「其他權益－備供出售金融資產未實現損益」之金額間之差額係認列為損益，並列報於營業外收入及支出項下。

當非除列單一金融資產之整體時，合併公司以移轉日各部分之相對公允價值為基礎，將該金融資產之原帳面金額分攤至因持續參與而持續認列之部分及除列之部分。分攤予除列部分之帳面金額與因除列部分所收取之對價加計已認列於其他綜合損益之任何累計利益或損失中分攤予除列部分之總和間之差額係認列為損益，並列報於營業外收入及支出項下。已認列於其他綜合損益之累計利益或損失，係依其相對公允價值分攤予持續認列部分與除列部分。

2. 金融負債及權益工具

(1) 負債或權益之分類

合併公司發行之債務及權益工具係依據合約協議之實質與金融負債及權益工具之定義分類為金融負債或權益。

權益工具係指表彰合併公司於資產減除其所有負債後剩餘權益之任何合約。合併公司發行之權益工具係以取得之價款扣除直接發行成本後之金額認列。

(2) 其他金融負債

金融負債非屬持有供交易且未指定為透過損益按公允價值衡量者(包括長短期借款、應付帳款、其他應付款及應付公司債)，原始認列時係按公允價值加計直接可歸屬之交易成本衡量；後續評價採有效利率法以攤銷後成本衡量，惟短期借款及應付款項之利息認列不具

重大性之情況除外。未資本化為資產成本之利息費用列報於營業外收入及支出項下。

(3) 金融負債之除列

合併公司係於合約義務已履行、取消或到期時，除列金融負債。

除列金融負債時，其帳面金額與所支付或應支付對價總額(包含任何所移轉之非現金資產或承擔之負債)間之差額認列為損益，並列報於營業外收入及支出項下。

(4) 金融資產及負債之互抵

金融資產及金融負債僅於合併公司有法定權利進行互抵及有意圖以淨額交割或同時變現資產及清償負債時，方予以互抵並以淨額表達於資產負債表。

(八) 待出售非流動資產

非流動資產或由資產及負債組成之處分群組，於預期主要係透過出售而非持續使用以回收其帳面金額時，分類為待出售。符合此分類之非流動資產或處分群組必須係於目前情況下可供立即出售，且高度很有可能於一年內完成出售。資產或處分群組中之組成部分於原始分類至待出售前，依合併公司之會計政策重新衡量。分類為待出售後，係以其帳面金額與公允價值減出售成本孰低為衡量基礎。任何處分群組之減損損失首先分攤至商譽，再依比例基礎分攤至其餘之資產及負債，惟該損失不分配至非屬國際會計準則第三十六號資產減損範圍之資產，前述項目繼續依照合併公司之會計政策衡量。對原始分類為待出售所認列之減損損失及後續再衡量所產生之利益及損失係認列為損益，惟回升之利益不得超過已認列之累積減損損失。

無形資產及不動產、廠房及設備分類為待出售時，即不再提列折舊或攤銷。此外，採用權益法認列之投資分類為待出售時，即停止採用權益法。

(九) 投資關聯企業

關聯企業係指合併公司對其財務及營運政策具有重大影響力但未達控制能力者。合併公司持有被投資公司百分之二十至百分之五十之表決權時，即假設具有重大影響力。

在權益法下，原始取得時係依成本認列，投資成本包含交易之成本。投資關聯企業之帳面金額包括原始投資時所辨認之商譽，減除任何累計減損損失。

合併財務報告包括自具有重大影響力之日起至喪失重大影響力之日止，於進行與合併公司會計政策一致性之調整後，合併公司依權益比例認列各該投資關聯企業之損益及其他綜合損益之金額。

合併公司與關聯企業間之交易所產生之未實現利益，已在合併公司對該被投資公司之權益範圍內予以消除。未實現損失之消除方法與未實現利益相同，但僅限於未有減損證據之情況下所產生。

當合併公司依比例應認列關聯企業之損失份額等於或超過其在關聯企業之權益時，即停止認列

其損失，而僅於發生法定義務、推定義務或已代該被投資公司支付款項之範圍內，認列額外之損失及相關負債。

(十) 投資性不動產

投資性不動產係指持有供賺取租金或資產增值或二者兼具，而非供正常營業出售、用於生產、提供商品或勞務或作為行政管理目的之不動產。投資性不動產原始認列時以成本衡量，後續衡量亦按成本模式處理，於原始認列後以可折舊金額計算提列折舊費用，其折舊方法、耐用年限及殘值比照不動產、廠房及設備規定。成本包含可直接歸屬於取得投資性不動產之費用。

當投資性不動產用途變更而重分類為不動產、廠房及設備時，以變更用途時之帳面金額予以重分類。

(十一) 不動產、廠房及設備

1. 認列與衡量

不動產、廠房及設備之認列及衡量係採成本模式，依成本減除累計折舊與累計減損後之金額衡量。成本包含可直接歸屬於取得資產之支出。此外，成本亦包含國外幣計價之不動產、廠房及設備採購。為整合相關設備功能而購入之軟體亦資本化為該設備之一部分。

當不動產、廠房及設備包含不同組成部分，且相對於該項目之總成本若屬重大而採用不同之折舊率或折舊方法較為合宜時，則視為不動產、廠房及設備之單獨項目(主要組成部分)處理。

不動產、廠房及設備之處分損益，係由不動產、廠房及設備之帳面金額與處分價款之差額決定，以淨額列報於營業外收入及支出項下。

2. 重分類至投資性不動產

當供自用之不動產變更用途為投資性不動產時，該項不動產應以變更用途時之帳面金額重分類為投資性不動產。

3. 後續成本

若不動產、廠房及設備項目後續支出所預期產生之未來經濟效益很有可能流入合併公司，且其金額能可靠衡量，則該支出認列為該項目帳面金額之一部分，被重置部分之帳面金額則予以除列。不動產、廠房及設備之日常維修成本於發生時認列為損益。

4. 折 舊

折舊係依資產成本減除殘值後按估計耐用年限採直線法計算，並依資產之個別重大組成部分評估，若一組成部分之耐用年限不同於資產之其他部分，則此組成部分應單獨提列折舊。折舊之提列認列為損益。

租賃資產之折舊若可合理確認合併公司將於租賃期間屆滿時取得所有權，則依其耐用年限提列；其餘租賃資產係依租賃期間及其耐用年限兩者較短者提列。

土地無須提列折舊。

當期及比較期間之估計耐用年限如下：

- (1)房屋及建築：17~55年
- (2)房屋附屬設備：3~15年
- (3)陸運運輸設備：4~7年
- (4)船務運輸設備及附屬設備：2~20年
- (5)倉儲設備：4~60年
- (6)辦公設備及其他：3~12年

折舊方法、耐用年限及殘值係於每個財務年度結束日加以檢視，若預期值與先前之估計不同時，於必要時適當調整，該變動按會計估計變動規定處理。

(十二)租 賃

1. 出租人

營業租賃之租賃收益按直線基礎於租賃期間認列為收益。因協商與安排營業租賃所產生之原始直接成本，加計至租賃資產之帳面金額，並按直線基礎於租賃期間認列為費用。為達成租賃安排而提供予承租人之誘因總利益於租賃期間內以直線法認列為租金收入之減少。

2. 承租人

係營業租賃，該等租賃資產未認列於合併公司之資產負債表。

營業租賃之租金給付(不包括保險及維護等服務成本)依直線基礎於租賃期間認列為費用。由出租人提供為達成租賃安排之誘因總利益於租賃期間內以直線法認列為租金支出之減少。

(十三)無形資產

1. 合併公司取得其他無形資產係以成本減除累計攤銷與累計減損衡量之。

2. 後續支出

後續支出僅於可增加相關特定資產的未來經濟效益時，方可將其資本化。所有其他支出於發生時認列於損益。

3. 攤 銷

攤銷時係以資產成本減除殘值後金額為可攤銷金額。

合併公司無形資產係電腦軟體成本，自達可供使用狀態起，依估計耐用年限三年採直線法攤銷，攤銷數認列於損益。

每年至少於財務年度結束日時檢視無形資產之殘值、攤銷期間及攤銷方法，若有變動，視為會計估計變動。

(十四)非金融資產減損

針對存貨、遞延所得稅資產、員工福利產生之資產及待出售之非流動資產以外之非金融資產，合併公司於每一報導期間結束日評估是否發生減損，並就有減損跡象之資產估計其可回收金額。若無法估計個別資產之可回收金額，則合併公司估計該項資產所屬現金產生單位之可回收

金額以評估減損。

可回收金額為個別資產或現金產生單位之公允價值減出售成本與其使用價值孰高者。個別資產或現金產生單位之可回收金額若低於帳面金額，則將該個別資產或現金產生單位之帳面金額調整減少至可回收金額，並認列減損損失。減損損失係立即認列於當期損益。

合併公司於每一報導期間結束日重新評估是否有跡象顯示，商譽以外之非金融資產於以前年度所認列之減損損失可能已不存在或減少。若用以決定可回收金額之估計有任何改變，則迴轉減損損失，以增加個別資產或現金產生單位之帳面金額至其可回收金額，惟不超過若以前年度該個別資產或現金產生單位未認列減損損失之情況下，減除應提列折舊或攤銷後之帳面金額。

(十五) 負債準備

負債準備之認列係因過去事件而負有現時義務，使合併公司未來很有可能需要流出具經濟效益之資源以清償該義務，且該義務之金額能可靠估計。負債準備係以反映目前市場對貨幣時間價值及負債特定風險評估之稅前折現率予以折現，折現之攤銷則認列為利息費用。

(十六) 收入認列

1. 貨運收入

貨輪租金收入依租約期間認列為收入；貨運收入於實際載運貨物提供勞務後認列；倉租及吊櫃收入於勞務提供後認列為收入。相關成本配合收入於發生時認列。

2. 投資性不動產租金收入

投資性不動產產生之租金收益於租賃期間按直線法認列，所給與之租賃誘因視為全部租賃收益之一部分，於租賃期間內以直線法認列為租金收入之減少。

(十七) 員工福利

1. 確定提撥計畫

確定提撥退休金計畫之提撥義務係於員工提供勞務期間內認列為損益項下之員工福利費用。

2. 確定福利計畫

非屬確定提撥計畫之退職福利計畫為確定福利計畫。合併公司在確定福利退休金計畫下之淨義務係分別針對各項福利計畫以員工當期或過去服務所賺得之未來福利金額折算為現值計算。任何未認列之前期服務成本及各項計畫資產的公允價值均予以減除。折現率係以到期日與合併公司淨義務期限接近，且計價幣別與預期支付福利金相同之政府公債於財務報導日之利率為主。

企業淨義務每年由合格精算師以預計單位福利法精算。當計算結果對合併公司有利時，認列資產係以任何未認列之前期服務成本，及未來得以從該計畫退還之資金或減少未來對該計畫之提撥等方式所可獲得經濟效益現值之總額為限。計算經濟效益現值時應考量任何適用於合併公司任何計畫之最低資金提撥需求。一項效益若能在計畫期間內或計畫負債清償時實現，對合併公司而言，即具有經濟效益。

當計畫內容之福利改善，因員工過去服務使福利增加之部分以直線法於福利之平均既得期間認列為損益。如福利立即既得，相關費用立即認列為損益。

民國一〇一年一月一日，金管會認可之國際財務報導準則轉換日，所有精算損益皆認列於保留盈餘。合併公司所有確定福利計畫續後產生之精算損益，立即認列於其他綜合損益。

合併公司於縮減或清償發生時，認列確定福利計畫之縮減或清償損益。縮減或清償損益包括任何計畫資產公允價值之變動、確定福利義務現值之變動、任何先前未認列之相關精算損益及前期服務成本。

3. 離職福利

離職福利係指合併公司於正常退休日前終止某一員工或員工團體之聘僱契約，或為鼓勵員工自願接受資遣而提供離職福利。離職福利係當合併公司已明確承諾詳細之正式終止聘雇計畫且該計畫實際上無撤銷之可能時，或在鼓勵自願資遣下，員工很有可能接受資遣提議，且接受之員工人數可合理估計時，認列為費用。當離職福利於報導期間之十二個月後方支付時，應予折現。

4. 短期員工福利

短期員工福利義務以未折現之基礎衡量，且於提供相關服務時認列為費用。

有關短期現金紅利或分紅計畫下預期支付之金額，若係因員工過去提供服務而使合併公司負有現時之法定或推定支付義務，且該義務能可靠估計時，將該金額認列為負債。

(十八) 所得稅

所得稅費用包括當期及遞延所得稅。除與企業合併、直接認列於權益或其他綜合損益之項目相關者外，當期所得稅及遞延所得稅應認列於損益。

當期所得稅包括當年度課稅所得（損失）按報導日之法定稅率或實質性立法稅率計算之預計應付所得稅或應收退稅款，及任何對以前年度應付所得稅的調整。

遞延所得稅係就資產及負債於財務報導目的之帳面金額與其課稅基礎之暫時性差異予以衡量認列。下列情況產生之暫時性差異不予認列遞延所得稅：

1. 非屬企業合併之交易原始認列之資產或負債，且於交易當時不影響會計利潤及課稅所得（損失）者。
2. 因投資子公司及合資權益所產生，且很有可能於可預見之未來不會迴轉者。
3. 商譽之原始認列。

遞延所得稅係以預期資產實現或負債清償當期之稅率衡量，並以報導日之法定稅率或實質性立法稅率為基礎。

合併公司僅於同時符合下列條件時，始將遞延所得稅資產及遞延所得稅負債互抵：

1. 有法定執行權將當期所得稅資產及當期所得稅負債互抵；且
2. 遞延所得稅資產及遞延所得稅負債與下列由同一稅捐機關課徵所得稅之納稅主體之一有關；

- (1)同一納稅主體；或
- (2)不同納稅主體，惟各主體意圖在重大金額之遞延所得稅資產預期回收及遞延所得稅負債預期清償之每一未來期間，將當期所得稅負債及資產以淨額基礎清償，或同時實現資產及清償負債。

對於未使用之課稅損失及未使用所得稅抵減遞轉後期，與可減除暫時性差異，在很有可能未來課稅所得可供使用之範圍內，認列為遞延所得稅資產。並於每一報導日予以重評估，就相關所得稅利益非屬很有可能實現之範圍內予以調減。

未分配盈餘加徵百分之十營利事業所得稅部分，於次年度股東會通過盈餘分配案後認列為當期所得稅費用。

(十九)企業合併

於轉換至金管會認可之國際財務報導準則時，合併公司選擇僅重編發生於民國一〇一年一月一日(含)以後之企業合併，對於民國一〇一年一月一日以前之收購，商譽之金額係依金管會民國九十八年一月十日發布之證券發行人財務報告編製準則及財團法人中華民國會計研究發展基金會公佈之各號財務會計準則公報及其解釋認列。

(二十)每股盈餘

合併公司列示歸屬於本公司普通股權益持有人之基本及稀釋每股盈餘。合併公司基本每股盈餘係以歸屬於本公司普通股權益持有人之損益，除以當期加權平均流通在外普通股股數計算之。稀釋每股盈餘則係將歸屬於本公司普通股權益持有人之損益及加權平均流通在外普通股股數，分別調整所有潛在稀釋普通股之影響後計算之。合併公司之潛在稀釋普通股包括員工紅利估計數。

(廿一)部門資訊

營運部門係合併公司之組成部分，從事可能賺得收入並發生費用(包括與合併公司內其他組成部分間交易相關之收入及費用)之經營活動。所有營運部門之營運結果均定期由合併公司主要營運決策者複核，以制定分配資源予該部門之決策並評量其績效。各營運部門均具單獨之財務資訊。

五、重大會計判斷、估計及假設不確定性之主要來源

管理階層依金管會認可之國際財務報導準則編製本合併財務報告時，必須作出判斷、估計及假設，其將對會計政策之採用及資產、負債、收益及費用之報導金額有所影響。實際結果可能與估計存有差異。

管理當局持續檢視估計及基本假設，會計估計變動於變動期間及受影響之未來期間予以認列。

合併公司會計政策並無涉及重大判斷、估計及假設不確定性，且對本合併財務報告已認列金額有重大影響之情事。

六、重要會計項目之說明

(一)現金及約當現金

	102.12.31	101.12.31	101.1.1
零用金、支票及活期存款	\$ 1,257,716	2,346,761	1,644,237
定期存款	3,954,189	4,102,287	3,698,798
約當現金-商業本票及附賣回債券	34,897	190,132	77,970
	<u>\$ 5,246,802</u>	<u>6,639,180</u>	<u>5,421,005</u>

合併公司金融資產及負債之利率風險及敏感度分析之揭露請詳附註六(十五)。

(二)金融資產

1. 明細如下：

	102.12.31	101.12.31	101.1.1
透過損益按公允價值衡量之金融資產－流動：			
持有供交易之金融資產	\$ 1,400	1,784	2,472
指定透過損益按公允價值衡量	30,496	29,976	59,972
	<u>31,896</u>	<u>31,760</u>	<u>62,444</u>
持有至到期日金融資產－流動	122,975	27,471	-
持有供交易之金融資產－非流動	100,000	100,000	-
以成本衡量之金融資產－非流動	12,500	-	-
合 計	<u>\$ 267,371</u>	<u>159,231</u>	<u>62,444</u>

合併公司金融工具相關之信用、貨幣及利率暴險之揭露請詳附註六(十五)。

截至民國一〇二年十二月三十一日、民國一〇一年十二月三十一日及一月一日，合併公司之金融資產均未有提供作質押擔保之情形。

2. 債券投資及固定利率存單資訊：

含息之債券投資及固定利率存單於民國一〇二年及一〇一年十二月三十一日之帳面金額分別為253,471千元及157,447千元，其他資訊如下：

	102年度		101年度	
	利率區間	到期年限	利率區間	到期年限
透過損益按公允價值衡量之金融資產－流動	3.75%	104年	3.75%	104年
持有至到期日金融資產－流動	2.2%	103年	2.125%-2.8%	101~102年
持有供交易之金融資產－非流動	3%	108年	3%	108年

3. 敏感度分析－權益價格風險：

如報導日權益證券價格變動(兩期分析係採用相同基礎，且假設其他變動因素不變)，對綜合損益項目之影響如下：

報 導 日 證券價格	102年度		101年度	
	其他綜合損 益稅後金額	稅前損益	其他綜合損 益稅後金額	稅前損益
上漲5%	\$ -	6,595	-	6,588
下跌5%	\$ -	(6,595)	-	(6,588)

(三) 應收票據、應收帳款及其他應收款—非關係人

	102. 12. 31	101. 12. 31	101. 1. 1
應收票據	\$6,724	12,618	31,100
應收帳款	160,683	123,368	116,117
其他應收款	14,963	21,038	22,730
	<u>182,370</u>	<u>157,024</u>	<u>169,947</u>
減：備抵呆帳	(1,799)	(1,792)	(1,794)
合 計	<u>\$180,571</u>	<u>155,232</u>	<u>168,153</u>
應收票據及帳款淨額	165,608	134,194	145,423
其他金融資產—流動	14,963	21,038	22,730
	<u>\$180,571</u>	<u>155,232</u>	<u>168,153</u>

截至民國一〇二年十二月三十一日、民國一〇一年十二月三十一日及一月一日，合併公司之應收票據、應收帳款及其他應收款均未有提供作質押擔保之情形。

合併公司民國一〇二年及一〇一年一月一日至十二月三十一日之應收票據、應收帳款及其他應收款備抵呆帳採集體評估。請詳附註六(十五)。

(四) 採用權益法之投資

1. 合併公司於財務報導期間結束日採用權益法之投資列示如下：

	102. 12. 31	101. 12. 31	101. 1. 1
關聯企業	<u>\$ 2,718,312</u>	<u>2,787,258</u>	<u>2,994,826</u>

2. 合併公司民國一〇二年度及一〇一年度所享有關聯企業及聯合控制個體損益之份額彙總如下：

	102年度	101年度
關聯企業	<u>\$ (853)</u>	<u>25,669</u>

3. 合併公司之關聯企業其財務資訊彙總如下，未依合併公司持有之所有權比例作調整：

	102. 12. 31	101. 12. 31	101. 1. 1
總資產	<u>\$ 11,326,612</u>	<u>12,741,313</u>	<u>11,659,785</u>
總負債	<u>\$ 1,005,530</u>	<u>2,812,636</u>	<u>1,953,852</u>
		102年度	101年度
收 入		<u>\$ 2,122,068</u>	<u>3,167,027</u>
本期淨利		<u>\$ 517,865</u>	<u>604,352</u>

4. 民國一〇二年十二月三十一日、民國一〇一年十二月三十一日及一月一日合併公司所投資之關聯企業具有公開報價者相關資訊如下：

102. 12. 31		101. 12. 31		101. 1. 1	
帳面價值	市 價	帳面價值	市 價	帳面價值	市 價
<u>\$ 2,524,107</u>	<u>2,697,217</u>	<u>\$ 2,586,701</u>	<u>2,420,926</u>	<u>2,942,824</u>	<u>3,233,523</u>

5. 擔 保

截至民國一〇二年十二月三十一日、民國一〇一年十二月三十一日及一月一日，合併公司採用權益法之投資提供作質押擔保之情形詳附註八。



(五)不動產、廠房及設備

合併公司民國一〇二年度及一〇一年度不動產、廠房及設備之成本、折舊及減損損失變動明細如下：

	土 地	房屋及建築	運輸設備	其他設備	在建及 待驗設備	合 計
成本或認定成本：						
民國102年1月1日餘額	\$1,758,525	105,906	11,590,037	455,127	926,282	14,835,877
增 添	-	1,381	88,368	64,718	1,235,315	1,389,782
處 分	-	(3,530)	(18,360)	(59,979)	-	(81,869)
本期重分類	-	-	1,905,002	8,933	(1,905,002)	8,933
匯率變動之影響	-	-	297,094	-	21,783	318,877
民國102年12月31日餘額	\$ 1,758,525	103,757	13,862,141	468,799	278,378	16,471,600
民國101年1月1日餘額	\$ 1,797,704	128,768	8,741,228	408,494	2,481,800	13,557,994
增 添	-	1,184	85,942	34,778	2,557,982	2,679,886
處 分	(39,179)	(24,046)	(918,135)	(23,171)	-	(1,004,531)
本期重分類	-	-	4,002,630	35,061	(4,041,239)	(3,548)
匯率變動之影響	-	-	(321,628)	(35)	(72,261)	(393,924)
民國101年12月31日餘額	\$ 1,758,525	105,906	11,590,037	455,127	926,282	14,835,877
折舊及減損損失：						
民國102年1月1日餘額	\$ -	58,648	2,431,238	229,874	-	2,719,760
本年度折舊	-	6,512	619,891	36,992	-	663,395
處 分	-	(3,322)	(16,482)	(55,091)	-	(74,895)
匯率變動之影響	-	-	59,139	-	-	59,139
民國102年12月31日餘額	\$ -	61,838	3,093,786	211,775	-	3,367,399
民國101年1月1日餘額	\$ -	60,543	2,617,886	216,604	-	2,895,033
本年度折舊	-	7,331	513,467	33,530	-	554,328
處 分	-	(9,226)	(672,732)	(20,225)	-	(702,183)
匯率變動之影響	-	-	(27,383)	(35)	-	(27,418)
民國101年12月31日餘額	\$ -	58,648	2,431,238	229,874	-	2,719,760
帳面價值：						
民國102年12月31日	\$ 1,758,525	41,919	10,768,355	257,024	278,378	13,104,201
民國101年1月1日	\$ 1,797,704	68,225	6,123,342	191,890	2,481,800	10,662,961
民國101年12月31日	\$ 1,758,525	47,258	9,158,799	225,253	926,282	12,116,117

1. 擔 保

不動產、廠房及設備作為擔保品情形，請詳附註八。

2. 建造中之財產、廠房及設備

合併公司於民國一〇二年七月十一日及八月三十日與造船公司簽訂二艘海岬型散裝貨輪建造合約。截至報導日止，已發生支出金額總計278,378千元。

3. 減損損失

合併公司測試運輸設備提列之減損，民國一〇二年十二月三十一日、民國一〇一年十二月三十一日及一月一日皆為美金31,555千元(換算台幣分別為940,497千元、916,359千元及955,330千元)。

4. 合併公司民國一〇二年及一〇一年一月一日至十二月三十一日向銀行借款預付造船廠相關設備款，合併公司已將相關借款利息予以資本化，金額分別為1,360千元及15,446千元。請詳附註六(十四)。
5. 本公司於民國一〇〇年十二月二十八日與關係人簽約出售一筆土地及建物之帳面價值分別為3,325千元及185千元，共計3,510千元，轉列待出售非流動資產。並於民國一〇一年一月完成產權移轉，該筆土地及建物之出售價款4,490千元，相關出售利益為980千元，相關款項業已收訖。

(六)投資性不動產

	土 地	房屋及建築	合 計
成本或認定成本：			
民國102年1月1日餘額	\$ 19,094	141,041	160,135
增 添	-	679	679
處 分	-	(64,049)	(64,049)
匯率變動之影響	-	3,374	3,374
民國102年12月31日餘額	\$ 19,094	81,045	100,139
民國101年1月1日餘額	\$ 19,094	146,879	165,973
匯率變動之影響	-	(5,838)	(5,838)
民國101年12月31日餘額	\$ 19,094	141,041	160,135
折舊及減損損失：			
民國102年1月1日餘額	\$ -	16,449	16,449
本年度折舊	-	2,481	2,481
處 分	-	(8,965)	(8,965)
匯率變動之影響	-	366	366
民國102年12月31日餘額	\$ -	10,331	10,331
民國101年1月1日餘額	\$ -	14,147	14,147
本年度折舊	-	2,852	2,852
匯率變動之影響	-	(550)	(550)
民國101年12月31日餘額	\$ -	16,449	16,449
帳面金額：			
民國102年12月31日	\$ 19,094	70,714	89,808
民國101年12月31日	\$ 19,094	124,592	143,686
民國101年1月1日	\$ 19,094	132,732	151,826
公允價值：			
民國102年12月31日			\$ 171,328
民國101年12月31日			\$ 339,754
民國101年1月1日			\$ 339,754

投資性不動產係出租予他人之不動產。每一租賃合約均包括原始不可取消之租期，其後續租期則與承租人協商，且未收取或有租金，相關資訊(包括租金收入及所發生之直接營運費用)請詳附註六(九)。

合併公司分別於民國一〇二年度出售投資性不動產予非關係人，出售價款為126,819千元(美金4,272千元)，出售成本為55,084千元(美金1,855千元)，相關出售利益71,735千元，已完成產權移轉，相關款項業已收訖。



截至民國一〇二年十二月三十一日、一〇一年十二月三十一日及一月一日，本公司之投資性不動產均未有提供作質押擔保之情形。

(七)其他金融資產

	102.12.31	101.12.31	101.1.1
三個月以上之定期存款	\$ 17,100	62,895	22,542
其他應收款	14,963	21,038	22,730
存出保證金	5,673	7,810	8,678
抵質押資產－定期存款	188,975	143,554	58,813
	<u>\$ 226,711</u>	<u>235,297</u>	<u>112,763</u>
其他金融資產－流動	\$ 32,063	83,933	45,272
其他金融資產－非流動	194,648	151,364	67,491
	<u>\$ 226,711</u>	<u>235,297</u>	<u>112,763</u>

(八)長短期借款

合併公司長短期借款明細如下：

1. 短期借款及應付短期票券(淨額)

	102.12.31	101.12.31	101.1.1
銀行信用借款	\$ 50,000	-	615,000
應付商業本票	-	-	750,000
減：應付商業本票折價	-	-	(320)
	<u>\$ 50,000</u>	<u>-</u>	<u>1,364,680</u>
未動支額度	\$ 2,949,840	2,105,016	1,518,734
利率區間	0.82%~2%	0.82%~1.36%	0.82%~1.46%

合併公司民國一〇二年一月一日至十二月三十日借款金額為50,000千元，利率為1.11%~2%，到期日為民國一〇三年一月及二月；民國一〇一年度償還銀行信用借款及應付商業本票金額為1,365,000千元。

2. 長期借款

貸款銀行	幣別	到期年度	102.12.31	101.12.31	101.1.1
Deutsche Schiffs Bank	USD	105年	\$ 290,003	339,071	412,406
兆豐國際商業銀行 (原中國國際商業銀行)	"	104年	210,243	263,375	335,592
Deutsche Schiffs Bank	"	108年	754,067	842,160	1,101,881
兆豐國際商業銀行	"	111年	1,072,980	1,176,120	1,362,375
永豐商業銀行	"	111年	1,236,530	1,300,628	-
兆豐國際商業銀行	"	111年	1,140,040	1,241,460	390,548
永豐商業銀行	"	112年	1,276,023	368,808	-
國泰世華商業銀行	NTD	102年	-	47,000	47,000
			<u>5,979,886</u>	<u>5,578,622</u>	<u>3,649,802</u>
減：一年內到期之長期借款			(692,573)	(665,016)	(436,306)
合 計			<u>\$ 5,287,313</u>	<u>4,913,606</u>	<u>3,213,496</u>
利率區間			0.87%~1.75%	0.91%~1.80%	0.85%~1.80%

合併公司民國一〇二年及一〇一年一月一日至十二月三十一日因支付造船款項向銀行借款金額分別為美金31,750千元及美金63,837千元，利率分別為1.20%~1.41%及1.20%~1.60%。

3. 應付公司債

本公司發行台幣有擔保應付公司債依面額發行，並約定自發行日起，每年單利付息一次，到期一次還本明細如下：

	保證銀行	年利率	到期年月	102.12.31	101.12.31	101.1.1
第一次普通公司債	上海商業銀行	2.90%	102.9	\$ -	1,000,000	1,000,000
第二次普通公司債	兆豐國際商銀	2.21%	103.11	1,000,000	1,000,000	1,000,000
"	國泰世華商業銀行	2.21%	103.11	500,000	500,000	500,000
"	上海商業銀行	2.21%	103.11	500,000	500,000	500,000
第三次普通公司債	上海商業銀行	1.40%	106.6	1,000,000	1,000,000	-
"	國泰世華商業銀行	1.40%	106.6	500,000	500,000	-
"	中國信託商銀	1.40%	106.6	500,000	500,000	-
"	永豐商銀	1.40%	106.6	500,000	500,000	-
"	台灣工銀	1.40%	106.6	300,000	300,000	-
				4,800,000	5,800,000	3,000,000
減：一年內到期之應付公司債				(2,000,000)	(1,000,000)	-
				\$ 2,800,000	4,800,000	3,000,000

4. 合併公司流動性風險之暴險資訊，請詳附註六(十四)；提供資產作為長短期借款及額度之擔保品情形，請詳附註八。

(九) 營業租賃

1. 承租人租賃

合併公司依已簽訂之倉庫、辦公室及車位之營業租賃合約，應付租金之付款情形如下：

	102.12.31	101.12.31	101.1.1
一年內	\$ 58,187	52,965	48,825
一年至五年	126,952	153,160	92,185
五年以上	45,012	61,362	21,464
	\$ 230,151	267,487	162,474

民國一〇二年及一〇一年營業租賃列報於損益之費用分別為58,925千元及41,604千元。

2. 出租人租賃

合併公司以營業租賃出租其投資性不動產，請詳附註六(六)。不可取消租賃期間之未來應收最低租賃款情形如下：

	102.12.31	101.12.31	101.1.1
一年內	\$ 5,118	8,699	11,513
一年至五年	-	3,086	9,834
	\$ 5,118	11,785	21,347

民國一〇二年及一〇一年由投資性不動產產生之租金收入分別為10,324千元及12,338千元。

(十) 員工福利

1. 確定福利計畫

本公司及中航物流確定福利義務現值與計畫資產公允價值之調節如下：

	102.12.31	101.12.31	101.1.1
義務現值總計	\$ 201,664	202,467	198,296
計畫資產之公允價值	(57,208)	(56,745)	(59,105)
已認列之確定福利義務負債	\$ 144,456	145,722	139,191

本公司及中航物流之確定福利計畫提撥至台灣銀行之勞工退休準備金專戶。適用勞動基準法之每位員工之退休支付，係依據服務年資所獲得之基數及其退休前六個月之平均薪資計算。

(1) 計畫資產組成

本公司及中航物流依勞動基準法提撥之退休基金係由行政院勞工委員會勞工退休基金監理會（以下簡稱勞工退休基金監理會）統籌管理，依「勞工退休基金收支保管及運用辦法」規定，基金之運用，其每年決算分配之最低收益，不得低於依當地銀行二年定期存款利率計算之收益。

截至報導日，本公司及中航物流之台灣銀行勞工退休準備金專戶餘額計56,599千元。勞工退休基金資產運用之資料包括基金收益率以及基金資產配置，請詳行政院勞工委員會勞工退休基金監理會網站公布之資訊。

(2) 確定福利義務現值之變動

本公司及中航物流民國一〇二年度及一〇一年度確定福利義務現值變動如下：

	102年度	101年度
1月1日確定福利義務	\$ 202,467	198,296
計畫支付之福利	(8,114)	(14,323)
當期服務成本及利息	8,801	9,562
精算損(益)	(1,490)	8,932
12月31日確定福利義務	\$ 201,664	202,467

(3) 計畫資產現值之變動

本公司及中航物流民國一〇二年度及一〇一年度確定福利計畫資產公允價值之變動如下：

	102年度	101年度
1月1日計畫資產之公允價值	\$ 56,745	59,105
已提撥至計畫之金額	7,035	7,653
計畫已支付之福利	(7,290)	(10,587)
計畫資產預計報酬	861	894
精算(損)益	(143)	(320)
12月31日計畫資產之公允價值	\$ 57,208	56,745

(4) 認列為損益之費用

本公司及中航物流民國一〇二年度及一〇一年度認列為損益之費用如下：

	102年度	101年度
當期服務成本	\$ 5,535	6,214
利息成本	3,266	3,348
計畫資產預計報酬	(861)	(894)
	\$ 7,940	8,668
營業成本	\$ 4,453	4,659
營業費用	3,487	4,009
	\$ 7,940	8,668
計畫資產實際報酬	\$ 742	572

(5) 認列為其他綜合損益之精算損益

本公司及中航物流民國一〇二年度及一〇一年度認列為其他綜合損益之稅前精算損益如下：

	102年度	101年度
1月1日累積餘額	\$ 9,252	-
本期認列	(1,347)	9,252
12月31日累積餘額	\$ 7,905	9,252

(6) 精算假設

本公司及中航物流於財務報導結束日所使用之主要精算假設如下：

	102年度	101年度
折現率	1.75%	1.50%-1.75%
計畫資產預期報酬	1.75%	1.50%-1.75%
未來薪資增加	1.00%~3.50%	1.00%~3.50%

預期長期資產報酬率係以整體投資組合為基礎，而非加總個別資產類別之報酬。此一報酬率純粹以歷史報酬率為基礎，不作調整。

本公司及中航物流預計於民國一〇二年度報導日後之一年內支付予確定福利計畫之提撥金額為6,892千元。

(7) 經驗調整之歷史資訊

	102.12.31	101.12.31	101.1.1
確定福利義務之現值	\$ 201,664	202,467	198,296
計畫資產之公允價值	57,208	56,745	59,105
確定福利義務淨負債(資產)	\$ 144,456	145,722	139,191
確定福利計畫現值金額之經驗調整	\$ (1,490)	8,932	-
計畫資產公允價值金額之經驗調整	\$ 143	320	-

(8) 計算確定福利義務現值時，本公司及中航物流必須運用判斷及估計以決定資產負債表日相關精算假設，包含折現率及未來薪資變動等。任何精算假設之變動，均可能重大影響合併公司確定福利義務之金額。

民國一〇二年度報導日，本公司及中航物流應計退休金負債之帳面金額為144,456千元，當採用之折現率增減變動0.25%時，本公司及中航物流認列之應計退休金負債如下：

精算假設	增加0.25%	減少0.25%
折現率	\$ (3,786)	3,944
未來薪資成長率	3,856	(3,781)

2. 確定提撥計畫

本公司及中航物流之確定提撥計畫係依勞工退休金條例之規定，依勞工每月工資6%之提繳率，提撥至勞工保險局之勞工退休金個人專戶。在此計畫下本公司及中航物流提撥固定金額至勞工保險局後，即無支付額外金額之法定或推定義務。

本公司及中航物流民國一〇二年度及一〇一年度確定提撥退休金辦法下之退休金費用分別為3,780千元及3,650千元，已提撥至勞工保險局。

其他編入合併財務報表之子公司民國一〇二年度及一〇一年度合計認列之退休金費用分別為3,490千元及3,518千元。

(十一) 所得稅

1. 所得稅費用(利益)

合併公司民國一〇二年度及一〇一年度費用明細(利益)如下：

	102年度	101年度
當期所得稅費用		
當期產生	\$ 25,186	22,965
未分配盈餘加徵10%所得稅費用	-	116,542
調整前期之當期所得稅	961	(8,828)
	<u>26,147</u>	<u>130,679</u>
遞延所得稅費用		
暫時性差異之發生及迴轉	986	24,067
所得稅費用	<u>\$ 27,133</u>	<u>154,746</u>

合併公司民國一〇二年及一〇一年度認列於其他綜合損益之下的所得稅(費用)利益明細如下：

	102年度	101年度
國外營運機構財務報告換算之兌換差額	\$ 159	(541)
確定福利計畫之精算(損)益	229	(1,574)
	<u>\$ 388</u>	<u>(2,115)</u>

合併公司民國一〇二年及一〇一年度之所得稅費用(利益)與稅前淨利之關係調節如下：

	102年度	101年度
稅前淨利	\$ 423,781	725,149
依本公司所在地國內稅率計算之所得稅	72,043	123,275
外國轄區稅率差異影響數	(71,654)	(87,812)
出售土地免稅	-	(11,829)
國外股利收入	24,888	-
依權益法認列投資收益免列入所得之影響數	145	(5,206)
未分配盈餘加徵10%	-	116,542
其他	1,711	19,776
	<u>\$ 27,133</u>	<u>154,746</u>

2. 遞延所得稅資產及負債

(1) 未認列遞延所得稅負債

民國一〇二年及一〇一年十二月三十一日與投資子公司相關之暫時性差異因合併公司控制該項暫時性差異迴轉之時點，且確信於可預見之未來不會迴轉，故未認列遞延所得稅負債。其相關金額如下：

	102.12.31	101.12.31	101.1.1
與投資子公司相關之未認列暫時性差異彙總金額	\$ 8,243,288	7,743,306	7,729,841
未認列為遞所得稅負債之金額	\$ 1,401,359	1,316,362	1,314,073

(2) 已認列之遞延所得稅資產及負債

民國一〇二年度及一〇一年度遞延所得稅資產及負債之變動如下：

	確定福利計畫	權益法認列國外投資利益淨額	土地重估增值	其他	合計
遞延所得稅負債：					
民國102年1月1日餘額	\$ -	138,835	438,368	1,673	578,876
借記/(貸記)損益表	-	-	-	976	976
民國102年12月31日餘額	\$ -	138,835	438,368	2,649	579,852
民國101年1月1日餘額	-	116,877	444,344	3	561,224
借記/(貸記)損益表	-	21,958	(5,976)	1,670	17,652
民國101年12月31日餘額	\$ -	138,835	438,368	1,673	578,876

	確定福利計畫	權益法認列國外投資利益淨額	土地重估增值	其他	合計
遞延所得稅資產：					
民國102年1月1日餘額	\$ 22,476	-	-	5,536	28,012
(借記)/貸記損益表	14	-	-	(24)	(10)
(借記)/貸記其他綜合損益	(229)	-	-	(159)	(388)
民國102年12月31日餘額	22,261	-	-	5,353	27,614
民國101年1月1日餘額	21,365	-	-	72,630	93,995
(借記)/貸記損益表	(463)	-	-	24	(439)
(借記)/貸記其他綜合損益	1,574	-	-	541	2,115
國外營運機構財務報表換算之兌換差額	-	-	-	(67,659)	(67,659)
民國101年12月31日餘額	\$ 22,476	-	-	5,536	28,012

3. 所得稅核定情形

本公司及列入合併主體之中華民國境內子公司營利事業所得稅結算申報已奉稽徵機關核定至民國一〇〇年度。

4. 兩稅合一相關資訊

本公司兩稅合一相關資訊如下：



	102. 12. 31	101. 12. 31	101. 1. 1
屬民國八十七年度以後之未分配盈餘	\$ 5,753,103	6,467,891	5,738,154
可扣抵稅額帳戶餘額	\$ 618,982	563,319	477,391

	102年度(預計)	101年度(實際)
對中華民國居住者盈餘分配之稅額扣抵比率	10.79%	11.44%

前述兩稅合一相關資訊係依據財政部民國一〇二年十月十七日台財稅第10204562810號函規定處理之金額。

(十二) 資本及其他損益

1. 股本

民國一〇二年十二月三十一日、民國一〇一年十二月三十一日及一月一日，本公司額定股本總額皆為3,600,000千元，每股面額10元，均為360,000千股。前述額定股本總額皆為普通股，已發行股份均為256,474千股，其所有已發行股份之股款均已收取。

2. 資本公積

依公司法規定，資本公積需優先填補虧損後，始得以已實現之資本公積轉作資本或發放現金。前項所稱之已實現資本公積，包括超過票面金額發行股票所得之溢額及受領贈與之所得。依發行人募集與發行有價證券處理準則規定，得撥充資本之資本公積，每年撥充之合計金額，不得超過實收資本額百分之十。

民國一〇二年十二月三十一日、民國一〇一年十二月三十一日及一月一日，本公司資本公積均為42,503千元，皆係集團組織調整而產生。

3. 保留盈餘

本公司章程規定，每年決算後如有盈餘，除依法繳納營利事業所得稅及彌補以往年度虧損外，應先提撥百分之十法定盈餘公積及就當年度發生股東權益減項金額提列特別盈餘公積，如尚有餘額再分派如下：

A. 員工紅利千分之五至百分之二。

B. 董監酬勞百分之二為上限。

C. 扣除前二項後之餘額，加計上一年度累積未分配盈餘，由董事會擬具分配案，提請股東會決議後辦理之。

本公司股利發放採盈餘轉增資及現金股利，其中現金股利不得低於發放股利總額百分之十，惟每股現金股利若低於0.1元則不予發放，改以股票股利發放。

(1) 法定盈餘公積

依公司法規定，公司應就稅後純益提撥百分之十為法定盈餘公積，直至與資本總額相等為止。公司無虧損時，得經股東會決議，以法定盈餘公積發給新股或現金，惟以該項公積超過實收資本額百分之二十五之部分為限。

(2) 特別盈餘公積

本公司於首次採用金管會認可之國際財務報導準則時，因選擇適用國際財務報導準則第一

號「首次採用國際財務報導準則」豁免項目，帳列股東權益項下之未實現重估增值依規定以轉換日而增加保留盈餘之金額，依金管會民國101年4月6日金管證發字第1010012865號令規定提列之特別盈餘公積，民國一〇二年十二月三十一日餘額為359,487千元。

又依上段所述函令規定，本公司於分派可分配盈餘時，就當年度發生之帳列其他股東權益減項淨額與上段所提列特別盈餘公積餘額之差額，自當期損益與前期未分配盈餘補提列特別盈餘公積；屬前期累積之其他股東權益減項金額，則自前期未分配盈餘補提列特別盈餘公積不得分派。嗣後其他股東權益減項數額有迴轉時，得就迴轉部份分派盈餘。

(3) 盈餘分配

本公司於編製財務報表時，估列依公司法及本公司章程規定應分配之董事、監察人酬勞及員工紅利，係以該期間之稅後淨利扣除10%法定盈餘公積後淨額，乘上在符合章程規定成數內，根據管理階層擬議之員工紅利及董監酬勞分配成數，民國一〇二年及一〇一年認列員工紅利及董監酬勞金額分別為11,544千元及3,008千元。配發股票紅利之股數計算基礎係依據股東會決議前一日之收盤價並考量除權除息之影響。惟若嗣後股東會決議實際配發金額與估列數有差異時，視為會計估計變動，列為次一年度之損益。

本公司分別於民國一〇二年六月二十四日及一〇一年六月二十二日股東會決議民國一〇一年度及一〇〇年度盈餘分派案，每股配發現金股利1元及2元，分別計256,473千元及512,946千元。另，有關分派之員工紅利、董事及監察人酬勞如下：

	101年度	100年度
員工紅利－現金	\$ 1,504	9,037
董事及監察人酬勞	1,504	9,037
	\$ 3,008	18,074

上述員工紅利及董事及監察人酬勞實際配發情形與本公司民國一〇一年度及一〇〇年度財務報告估列金額並無差異。民國一〇二年度之員工紅利、董事監察人酬勞及分派予業主之股利，尚待董事會擬議及股東會決議，相關資訊可俟相關會議召開後，至公開資訊觀測站查詢，若嗣後股東會決議實際配發金額與估列數有差異時，則列為民國一〇三年度之損益。

4. 其他權益(稅後淨額)

	國外營運機構財務報 表換算之兌換差額	備供出售 金融商品 未實現損益	合 計
民國102年1月1日	\$ (847,576)	(6,014)	(853,590)
合併公司	226,371	-	226,371
關聯企業	43,751	3,869	47,620
民國102年12月31日餘額	\$ (577,454)	(2,145)	(579,599)
民國101年1月1日	\$ (336,547)	(1,111)	(337,658)
合併公司	(435,516)	-	(435,516)
關聯企業	(75,513)	(4,903)	(80,416)
民國101年12月31日餘額	\$ (847,576)	(6,014)	(853,590)



(十三)每股盈餘

1. 基本每股盈餘

民國一〇二年度及一〇一年度基本每股盈餘係以歸屬於本公司普通股權益持有人之淨利與以普通股加權平均流通在外股數為基礎計算之，相關計算如下：

(1) 歸屬於本公司普通股權益持有人之淨利

	102年度	101年度
歸屬於本公司普通股權益持有人之淨利	\$ 396,648	570,403

(2) 普通股加權平均流通在外股數

	102年度	101年度
1月1日流通在外普通股	256,474	256,474

(即12月31日普通股加權平均流通在外股數)

基本每股盈餘(單位：元)

	102年度	101年度
基本每股盈餘	1.55	2.22

2. 稀釋每股盈餘

民國一〇二年度及一〇一年度稀釋每股盈餘係以歸屬於本公司普通股權益持有人之淨利，與調整所有潛在普通股稀釋效果後之普通股加權平均流通在外股數為基礎計算之，相關計算如下：

(1) 歸屬於本公司普通股權益持有人之淨利(稀釋)

	102年度	101年度
歸屬於本公司普通股權益持有人淨利(基本及稀釋)	\$ 396,648	570,403

(2) 普通股加權平均流通在外股數(稀釋)

	102年度	101年度
普通股加權平均流通在外股數(基本)	256,474	256,474
員工股票紅利之影響	142	165
12月31日普通股加權平均流通在外股數(稀釋)	256,616	256,639

於計算股票選擇權之稀釋效果時，平均市場價值係以本公司股份於該選擇權流通在外期間之市場報價為基礎。

稀釋每股盈餘(單位：元)

	102年度	101年度
稀釋每股盈餘	1.55	2.22

(十四)財務成本－利息支出

合併公司財務成本－利息支出明細如下：

	102年度	101年度
銀行借款	\$ 72,659	87,899
應付公司債	145,429	134,674
	218,088	222,573
減：銀行借款－利息資本化	1,360	15,446
	\$ 216,728	207,127

(十五)金融工具

1. 金融工具之種類

金融資產

	102.12.31	101.12.31	101.1.1
透過損益按公允價值衡量之金融資產	\$ 31,896	31,760	62,444
以成本衡量之金融資產	12,500	-	-
持有供交易目的金融資產－非流動	100,000	100,000	-
持有至到期日金融資產	122,975	27,471	-
	267,371	159,231	62,444
放款及應收款：			
現金及約當現金	5,246,802	6,639,180	5,421,005
三個月以上之定期存款	17,100	62,895	22,542
應收票據、應收帳款及其他應收款	318,334	273,079	285,118
存出保證金	5,673	7,810	8,678
抵質押資產－定期存款	188,975	143,554	58,813
小計	5,776,884	7,126,518	5,796,156
合計	\$ 6,044,255	7,285,749	5,858,600

金融負債

短期借款	\$ 50,000	-	1,364,680
應付款項	120,790	105,992	132,829
應付公司債	4,800,000	5,800,000	3,000,000
應付費用及其他應付款	123,755	145,692	152,274
長期借款	5,979,886	5,578,622	3,649,802
	\$ 11,074,431	11,630,306	8,299,585

2. 信用風險

(1) 信用風險之暴險

金融資產之帳面金額代表最大信用暴險金額。民國一〇二年十二月三十一日、民國一〇一年十二月三十一日及一月一日之最大信用暴險金額分別為6,044,255千元、7,285,749千元及5,858,600千元。

合併公司營業收入佔10%以上客戶之銷售金額於民國一〇二年及一〇一年佔合併公司營業收入分別為64%及74%。為降低信用風險，合併公司定期持續評估上開客戶財務狀況及其應收帳款之回收可能性。上開客戶以往獲利及信用記錄良好，合併公司從未因該等主要客戶而蒙受重大信用風險損失。

(2) 減損損失

報導日放款及應收款之帳齡分析為：

	102.12.31	101.12.31	101.1.1
0-90天	\$ 314,953	272,314	284,495
90-180天	3,381	765	623
	<u>\$ 318,334</u>	<u>273,079</u>	<u>285,118</u>

應收款項備抵呆帳之變動如下：

	102年度	101年度
1月1日餘額	\$ 1,792	1,794
呆帳費用提列數	7	-
本年度因無法收回沖銷之金額	-	(2)
12月31日餘額	<u>\$ 1,799</u>	<u>1,792</u>

備抵呆帳主要係基於歷史之付款行為以及廣泛分析標的客戶之信用評等，合併公司相信未提列備抵呆帳之應收帳款仍可收回。

應收款項備抵呆帳係用於記錄壞帳費用或減損損失，惟若合併公司確信相關款項可能無法回收者，則於認為款項無法收回時，逕將備抵呆帳沖轉應收款項。合併公司於民國一〇二年十二月三十一日、民國一〇一年十二月三十一日及一月一日之應收款項並無任何回收性減損。

3. 流動性風險

下表為金融負債之合約到期日，包含估計利息但不包含淨額協議之影響。

	帳面金額	合 約 現金流量	1年以內	1-2年	2年以上
102年12月31日					
非衍生金融負債					
短期借款	\$50,000	(50,000)	(50,000)	-	-
擔保銀行借款	5,979,886	(5,979,886)	(692,573)	(743,931)	(4,543,382)
應付公司債	4,800,000	(4,800,000)	(2,000,000)	-	(2,800,000)
應付票據及帳款	120,790	(120,790)	(120,790)	-	-
應付費用及其他應付款	123,755	(123,755)	(123,755)	-	-
	<u>\$ 11,074,431</u>	<u>(11,074,431)</u>	<u>(2,987,118)</u>	<u>(743,931)</u>	<u>(7,343,382)</u>
101年12月31日					
非衍生金融負債					
擔保銀行借款	\$5,578,622	(5,578,622)	(665,016)	(618,016)	(4,295,590)
應付票據及帳款	105,992	(105,992)	(105,992)	-	-
應付公司債	5,800,000	(5,800,000)	(1,000,000)	(2,000,000)	(2,800,000)
應付費用及其他應付款	145,692	(145,692)	(145,692)	-	-
	<u>\$ 11,630,306</u>	<u>(11,630,306)</u>	<u>(1,916,700)</u>	<u>(2,618,016)</u>	<u>(7,095,590)</u>
101年1月1日					
非衍生金融負債					
短期借款	\$ 1,364,680	(1,365,000)	(1,365,000)	-	-
擔保銀行借款	3,649,802	(3,649,802)	(436,306)	(483,306)	(2,730,190)
應付票據及帳款	132,829	(132,829)	(132,829)	-	-
應付公司債	3,000,000	(3,000,000)	-	(1,000,000)	(2,000,000)
應付費用及其他應付款	152,274	(152,274)	(152,274)	-	-
	<u>\$ 8,299,585</u>	<u>(8,299,905)</u>	<u>(2,086,409)</u>	<u>(1,483,306)</u>	<u>(4,730,190)</u>

合併公司並不預期到期日分析之現金流量發生時點會顯著提早，或實際金額會有顯著不同。

4. 匯率風險

合併公司並無暴露於重大外幣匯率風險之金融資產及負債。

5. 利率分析

合併公司之金融資產及金融負債利率暴險之明細如下：

	帳面金額		
	102. 12. 31	101. 12. 31	101. 1. 1
固定利率工具：			
金融資產	\$ 4,160,264	4,308,736	3,780,153
金融負債	(4,800,000)	(5,800,000)	(3,000,000)
	<u>\$ (639,736)</u>	<u>(1,491,264)</u>	<u>780,153</u>
變動利率工具：			
金融資產	\$ 1,257,716	2,346,761	1,644,237
金融負債	(5,979,886)	(5,578,622)	(5,014,482)
	<u>\$ (4,722,170)</u>	<u>(3,231,861)</u>	<u>(3,370,245)</u>

合併公司之金融資產及金融負債利率暴險於本附註之流動性風險管理中說明。

下列敏感度分析係依衍生及非衍生工具於報導日之利率暴險而決定。對於浮動利率負債，其分析方式係假設報導日流通在外之負債金額於整年度皆流通在外。合併公司內部向主要管理階層報告利率時所使用之變動率為利率增加或減少1碼，此亦代表管理階層對利率之合理可能變動範圍之評估。

若利率增加或減少1碼，在所有其他變數維持不變之情況下，合併公司民國一〇二年及一〇一年之稅前淨利將減少或增加11,805千元及8,079千元，主因係合併公司之變動利率借款及浮動利率銀行存款。

6. 公允價值

(1) 公允價值與帳面金額

除下表者外，合併公司之管理階層認為合併公司以攤銷後成本衡量之金融資產及金融負債於合併財務報表中之帳面金額皆趨近於其公允價值。

	102. 12. 31		101. 12. 31		101. 1. 1	
	帳面金額	公允價值	帳面金額	公允價值	帳面金額	公允價值
持有至到期日金融資產						
- 固定利率存單	\$ 122,975	122,876	27,471	27,915	-	-

(2) 公允價值層級

下表按評價方式，分析以公允價值衡量之金融工具。各公允價值層級定義如下：

- 第一級：相同資產或負債於活絡市場之公開報價(未經調整)。
- 第二級：除包含於第一級之公開報價外，資產或負債之輸入參數係直接(即價格)或間接(即由價格推導而得)可觀察。
- 第三級：資產或負債之輸入參數非基於可觀察之市場資料(非可觀察參數)。

	第一級	第二級	第三級	合 計
102年12月31日				
透過損益按公允價值衡量之金融資產				
持有供交易之非衍生性金融資產-流動	\$ 1,400	-	-	1,400
持有供交易之非衍生性金融資產-非流動	-	-	100,000	100,000
原始認列時指定	-	-	30,496	30,496
	<u>\$ 1,400</u>	<u>-</u>	<u>130,496</u>	<u>131,896</u>
金融負債				
應付公司債	\$ -	4,800,000	-	4,800,000
101年12月31日				
透過損益按公允價值衡量之金融資產				
持有供交易之非衍生性金融資產-流動	\$ 1,784	-	-	1,784
持有供交易之非衍生性金融資產-非流動	-	-	100,000	100,000
原始認列時指定	-	-	29,976	29,976
	<u>\$ 1,784</u>	<u>-</u>	<u>129,976</u>	<u>131,760</u>
金融負債				
應付公司債	\$ -	5,800,000	-	5,800,000
101年1月1日				
透過損益按公允價值衡量之金融資產				
持有供交易之非衍生性金融資產-流動	\$ 2,472	-	-	2,472
原始認列時指定	-	-	59,972	59,972
	<u>\$ 2,472</u>	<u>-</u>	<u>59,972</u>	<u>62,444</u>
金融負債				
應付公司債	\$ -	3,000,000	-	3,000,000

(3) 衡量公允價值所採用之評價技術及假設

合併公司對金融資產及金融負債之公允價值係依下列方式決定：

- A. 上市(櫃)公司股票及公司債等係具標準條款與條件並於活絡市場交易之金融資產及金融負債，其公允價值係分別參照市場報價決定。
- B. 未於活絡市場交易之公司債及其他金融資產，其公允價值則採用評價方法估計，其所使用之估計與假設係參考金融機構之報價資訊。

(十六)財務風險管理

1. 概要

合併公司因金融工具之使用而暴露於下列風險：

- (1)信用風險
- (2)流動性風險
- (3)市場風險

本附註表達合併公司上述各項風險之暴險資訊、合併公司衡量及管理風險之目標、政策及程序。進一步量化揭露請詳合併財務報告各該附註。

2. 風險管理架構

合併公司之財務部門為各業務提供服務，統籌協調進入國內與國際金融市場操作，藉由依照風險程度與廣度分析暴險之內部風險、報告監督及管理合併公司營運有關之財務風險。合併公司必要除透過金融工具規避暴險，以減輕該等風險之影響。金融工具之運用受合併公司董事會通過之政策所規範，其為利率風險、信用風險與非衍生金融工具之運用以及剩餘流動資金之投資之書面原則。內部稽核人員持續地針對政策之遵循與暴險額度進行覆核。合併公司並未以投機為目的進行金融工具之交易。

3. 信用風險

信用風險係合併公司因客戶或金融工具之交易對手無法履行合約義務而產生財務損失之風險，主要來自於合併公司應收客戶之帳款及證券投資。

(1)應收帳款及其他應收款

合併公司之信用風險暴險主要受每一客戶個別狀況影響。惟管理階層亦考量合併公司客戶基礎之統計資料，包括客戶所屬產業及國家之違約風險，因這些因素可能會影響信用風險。

合併公司已建立授信政策，須針對每一新客戶個別分析其信用評等，未符合合併公司基準信用評等之客戶僅得以預收基礎與合併公司進行交易。

合併公司設置有備抵呆帳帳戶以反映對應收帳款及其他應收款及投資已發生損失之估計。備抵帳戶主要組成部分包含了與個別重大暴險相關之特定損失組成部分，及為了相似資產群組之已發生但尚未辨認之損失所建立之組合損失組成部分。組合損失備抵帳戶係根據相似金融資產之歷史付款統計資料決定。

(2)投資

銀行存款、固定收益投資及其他金融工具之信用風險，係由合併公司管理階層衡量並監控。由於合併公司之交易對象及履約他方均係信用良好之銀行及具投資等級以上之金融機構，無重大之履約疑慮，故無重大之信用風險。

(3)保證

合併公司僅提供財務保證予子公司。截至民國一〇二年十二月三十一日、民國一〇一年十二月三十一日及一月一日，合併公司對子公司背書保證資訊請詳附註十三(一)。

4. 流動性風險

合併公司係透過管理及維持足夠部位之現金及約當現金以支應合併公司營運並減輕現金流量

波動之影響。合併公司管理階層監督銀行融資額度使用狀況並確保借款合同條款之遵循。銀行借款對合併公司而言係一項重要流動性來源。民國一〇二年三月三十一日、民國一〇一年十二月三十一日及一月一日，合併公司未動用之短期銀行融資額度請詳附註六(八)之說明。

5. 市場風險

市場風險係指因市價格變動，如匯率、利率、權益工具價格變動，而影響合併公司之收益或所持有金融工具價值之風險。市場風險管理之目標係管控市場風險之暴險程度在可承受範圍內，並將投資報酬最佳化。

(1) 匯率風險

合併公司暴露於非以各該集團企業之功能性貨幣計價之收入及借款交易所產生之匯率風險。集團企業之功能性貨幣主要為新台幣及美金，交易之計價貨幣以其功能性貨幣為主。合併公司針對既有及未來現金流量之外幣資產及負債暴露於市場匯率波動之風險，採自然避險為原則，以公司整體內部外幣部位自行軋平為原則，以規避匯率風險。

(2) 利率風險

合併公司內之個體以浮動利率借入資金，因而產生現金流動風險，故合併公司發行屬固定利率之應付公司債等債務，以降低市場利率變動對未來現金流量產生之影響。

(3) 其他市價風險

合併公司因以評價方法衡量公允價值之非上市櫃權益證券及公司債投資與以公開報價衡量公允價值之上市櫃權益證券及開放型基金投資而產生權益價格暴險。

(十七) 資本管理

合併公司基於現行營運產業特性及未來公司發展情形，並且考量外部環境變動等因素，規劃合併公司之資本管理，以確保公司有必要之財務資源及營運計畫以支應未來所需之營運資金、資本支出、債務償還及股利支出等需求。管理當局主要使用適當之總負債/資產比率，決定合併公司之最適資本結構。在維持健全的資本基礎下，合併公司透過定期審核資產負債比例進行監控，藉由將債務餘額最適化，以提升股東報酬。

民國一〇二年十二月三十一日及民國一〇一年十二月三十一日及一月一日合併公司之資產負債比例如下：

	102.12.31	101.12.31	101.1.1
負債總計	\$ 11,959,820	12,764,832	9,678,803
資產總計	22,083,750	22,472,443	19,846,647
負債比例	54%	57%	49%

截至民國一〇二年十二月三十一日止，本年度合併公司資本管理之方式並未改變。

七、關係人交易

(一) 母公司與最終控制者

航偉投資控股股份有限公司為本公司之最終控制者，持有本公司流通在外普通股股份58.54%。已編製供大眾使用之合併財務報告之最高層級母公司為本公司。



(二)主要管理階層人員交易

主要管理階層人員報酬包括：

	102年度	101年度
短期員工福利	\$ 42,217	47,538
退職後福利	835	3,696
	<u>\$ 43,052</u>	<u>51,234</u>

(三)其他關係人交易

1. 運費收入

合併公司對關係人之重大銷售金額及其未結清餘額如下：

	收入		應收關係人款項		
	102年度	101年度	102.12.31	101.12.31	101.1.1
其他關係人	\$ 931,699	970,060	133,376	109,804	94,531
對合併公司具有重大影響之個體	660	84	138	-	-
	<u>\$ 932,359</u>	<u>970,144</u>	<u>133,514</u>	<u>109,804</u>	<u>94,531</u>

合併公司對上述關係人之交易收款期限均為托運日後30天至45天，與一般交易相同，交易價格則因交易條件不同而略有差異，若依實質相同交易條件比較，與一般交易價格並無重大差異。

2. 物流及代理收入

合併公司向關係人之重大銷售額及其未結清餘額如下：

	收入		應收關係人款項		
	102年度	101年度	102.12.31	101.12.31	101.1.1
對合併公司具有重大影響之個體	\$ 74,934	82,556	4,249	8,043	22,434

合併公司對關係人銷售勞務之價格係依成本加成一定比率，授信期間為關係人收取帳款後即支付予合併公司。

3. 營業費用

	營業費用	
	102年度	101年度
對合併公司具有重大影響之個體—租金支出	\$ 8,329	8,516

合併公司與關係人簽訂民國九十七年十一月至一〇三年十二月之租賃合約，租金按市場行情決定，並按月支付。

4. 財產交易

本公司於民國一〇〇年十二月二十八日與具重大影響之個體簽約出售一筆土地及建築物，出售價款4,490千元，出售利益為980千元，截至民國一〇一年十二月三十一日止相關價款業已收訖。

八、質押之資產

合併公司提供質押擔保之資產帳面價值明細如下：

資產名稱	質押擔保標的	102.12.31	101.12.31	101.1.1
採權益法之長期投資-股票	應付商業本票、長期借款及借款額度之擔保	\$ -	-	1,295,255
不動產	長短期借款及額度擔保	899,336	841,286	816,990
運輸及其他設備(含預付設備)	"	10,425,677	8,704,572	6,431,721
其他金融資產-非流動 (存出保證金及質押定存單)	銀行開立履約保證、貨櫃場保證金、長期 銀行借款擔保、遠通電履約保證及海關保證	194,648	151,364	67,491
		<u>\$ 11,519,661</u>	<u>9,697,222</u>	<u>8,611,457</u>

九、重大或有負債及未認列之合約承諾

- (一)合併公司民國一〇二年十二月三十一日及一〇一年十二月三十一日、一月一日止，因發行有擔保普通公司債而開立之擔保本票為4,946,100千元、5,986,100千元及3,102,100千元。
- (二)合併公司截至民國一〇二年十二月三十一日止，尚有執行中之長期船舶出租合約，合約到期期限為民國一〇三年五月至一〇九年七月。
- (三)合併公司於民國九十八年度與客戶簽訂長期船舶租賃合約之增補條款，出租所屬海岬型散裝貨輪，依約該客戶預付合併公司部分租金，自民國九十九年一月起至民國一〇三年六月，另依合約定期支付約定之租金。
- (四)本公司之轉投資公司為擴展營業規模，分別於民國一〇二年七月十一日及八月三十日與造船公司簽訂海岬型散裝貨輪建造合約，其相關資訊如下：

購買人	簽約日	總價款	交船日	已支付價款
CEP	102.7.11	\$1,394,874 (USD46,800千元)	105.6(註)	139,487 (USD4,680千元)
CHM	102.8.30	1,388,913 (USD46,600千元)	104.9(註)	138,891 (USD4,660千元)

(註)係建造船舶之預計交船日。

十、重大之災害損失：無。

十一、重大之期後事項：無。

十二、其他

(一)員工福利、折舊、折耗及攤銷費用功能別彙總如下：

功能別 性質別	102年度			101年度		
	屬於營業 成本者	屬於營業 費用者	合計	屬於營業 成本者	屬於營業 費用者	合計
員工福利費用						
薪資費用	316,543	167,595	484,138	339,177	148,048	487,225
勞健保費用	7,756	12,002	19,758	4,093	10,516	14,609
退休金費用	6,041	9,169	15,210	7,147	8,689	15,836
其他員工福利費用	16,277	6,004	22,281	15,465	1,246	16,711
折舊費用(註)	653,315	12,102	665,417	534,718	22,003	556,721
攤銷費用	-	3,923	3,923	-	3,065	3,065

(註)不含民國一〇二年度及一〇一年度帳列租金收入減項金額皆為459千元。



(二)重分類

民國一〇一年十二月三十一日及一月一日合併財務報告中若干金額為配合民國一〇二年合併財務報告之表達方式已作適當重分類，該重分類對合併財務報告之表達無重大影響。

十三、附註揭露事項

(一)重大交易事項相關資訊

民國一〇二年合併公司依證券發行人財務報告編製準則之規定，應再揭露之重大交易事項相關資訊如下(係以財務報導結束日之匯率換算為新台幣)：

1. 資金貸與他人：

單位：新台幣千元

編號	貸出資金之公司	貸對象	往來科目	是否為關係人	本期最高餘額	期末餘額	本期實際動支餘額	利率區間	資金貸與性質(註1)	業務往來金額	有短期融通資金之必要原因	提列備抵呆帳金額	擔保品		對個別對象資金貸與限額(註2)	資金貸與總限額(註3)	備註
													名稱	價值			
1	CMT HK	CTD	應收關係人款	是	225,028	225,028	225,028		2	-	營業週轉	-	-	-	9,087,285	9,087,285	註4
1	CMT HK	CPD	"	是	223,797	223,797	223,797		2	-	"	-	-	-	9,087,285	9,087,285	"
1	CMT HK	CPN	"	是	72,128	72,128	72,128		2	-	"	-	-	-	9,087,285	9,087,285	"
1	CMT HK	CTU	"	是	254,833	254,833	254,833		2	-	"	-	-	-	9,087,285	9,087,285	"
1	CMT HK	CMT(S)	"	是	71,532	-	-		2	-	"	-	-	-	9,087,285	9,087,285	"
2	偉聯運輸	鴻運通運	"	是	41,000	-	-	1.20%	1	136,308	-	-	-	-	236,237	236,237	"
2	偉聯運輸	長順通運	"	是	79,000	72,000	72,000	1.20%	1	130,588	-	-	-	-	236,237	236,237	"
2	偉聯運輸	寶華運輸	"	是	47,000	30,000	30,000	1.20%	1	87,447	-	-	-	-	236,237	236,237	"
2	偉聯運輸	寶盛運輸	"	是	60,000	55,000	55,000	1.20%	1	86,211	-	-	-	-	236,237	236,237	"
3	CPS	CMT HK	"	是	53,649	53,649	53,649		2	-	營業週轉	-	-	-	59,550	59,550	"
3	CPT	CMT HK	"	是	429,880	429,880	429,880		2	-	"	-	-	-	429,880	429,880	"

註1：(1). 代表有業務往來者。(2). 代表有短期融通資金之必要。

註2：以不超過各公司淨值之40%為限。本公司直接及間接持有表決權股份百分之百之國外公司間，不受貸與企業淨值百分之四十之限制，惟資金貸與各別限額仍應不超過各公司淨值之100%為限。

註3：資金貸與總額以不超過各公司淨值之40%為限。本公司直接及間接持有表決權股份百分之百之國外公司間，不受貸與企業淨值百分之四十之限制，惟資金貸與總額限額仍應不超過各公司淨值之100%為限。

註4：左列交易於編製合併報表時業已沖銷。

2. 為他人背書保證：

單位：新台幣千元

編號	背書保證者公司名稱	被背書保證對象		對單一企業背書保證限額 (註2及註3)	本期最高背書保證餘額 (註5)	期末背書保證餘額 (註5)	實際動支金額 (註5)	以財產擔保之背書保證金額	累計背書保證金額佔最近期財務報表淨值之比率	背書保證最高限額	屬母公司對子公司背書保證	屬子公司對母公司背書保證	屬對大陸地區背書保證
		公司名稱	關係										
0	本公司	CPE	孫公司	15,185,895	270,313	210,243	210,243	-	2.08%	15,185,895	Y	-	-
0	"	CPN	"	"	1,341,225	1,341,225	1,236,530	-	13.25%	"	Y	-	-
0	"	CTU	"	"	1,341,225	1,341,225	1,072,980	-	13.25%	"	Y	-	-
0	"	CTD	"	"	1,341,225	1,341,225	1,140,041	-	13.25%	"	Y	-	-
0	"	偉聯運輸	子公司	"	200,000	200,000	-	-	1.98%	"	Y	-	-
0	"	CFR	孫公司	"	1,703,356	1,324,832	1,276,023	-	13.09%	"	Y	-	-
0	"	CEP	孫公司	"	418,462	418,462	418,462	-	4.13%	"	Y	-	-
0	"	CHM	孫公司	"	1,250,022	1,250,022	1,250,022	-	12.35%	"	Y	-	-
0	"	CHN	孫公司	"	1,250,022	1,250,022	-	-	12.35%	"	Y	-	-
1	CMT HK	CPG	子公司	13,630,927	348,003	290,003	290,003	-	3.19%	13,630,927	-	-	-
1	CMT HK	CPD	子公司	"	1,877,715	1,877,715	754,067	-	20.66%	"	-	-	-
1	CMT HK	CCL	子公司	"	417,270	417,270	-	-	4.59%	"	-	-	-
1	CMT HK	CFR	子公司	"	536	536	536	-	- %	"	-	-	-

註1：代表本公司。

註2：本公司對外背書保證總額以不超過本公司淨值150%為上限，其中對單一企業之背書保證限額(1)持股在百分之百之轉投資企業以不超過本公司淨值150%為限。(2)持股在百分之八十以上未達百分之百之企業其背書保證以不超過本公司淨值之30%為限。

註3：CMT HK對外背書保證總額以不超過CMT HK淨值150%為上限，其中對單一企業之背書保證限額(1)持股在百分之百之轉投資企業以不超過CMT HK淨值150%為限。(2)持股在百分之八十以上未達百分之百之企業其背書保證，以不超過CMT HK淨值之30%為限。(3)持股在百分之八十以下之企業其背書保證以不超過CMT HK淨值之10%為限。

註4：CMT HK為CPG銀行借款提供100%付款保證，為CPD及CFR提供建船銀行借款額度保證，為CCL提供向銀行購買遠期運貨協議之保證。

註5：係以財務報導結束日之匯率換算為新台幣。



3. 期末持有有價證券情形(不包含投資子公司、關聯企業及合資控制部分)：

單位：新台幣千元

持有之公司	有價證券種類及名稱	與有價證券發行人之關係	帳列科目	期末				期中最高持股		備註
				股數/單位數	帳面金額	持股比率	市價/淨值	股數	持股比率	
本公司	台船	-	透過損益按公允價值衡量之金融資產－流動	1	21	-%	21	1	-	
"	華航	-	"	32	347	-%	347	32	-	
"	陽明海運公司債	-	持有供交易之金融資產－非流動	1,000	100,000	-%	100,000	1,000	-	
"	亞太新興產業創投公司	-	以成本衡量之金融資產－非流動	1,250	12,500	-%	12,500	1,250	-	
CMTS	FIRST SHIP 基金	-	透過損益按公允價值衡量之金融資產－流動	200	152	-%	152	200	-	
CMT HK	連結式固定收益債券	-	透過損益按公允價值衡量之金融資產－流動	-	30,496	-%	30,496	-	-	
"	固定利率存單組合式商品	-	持有至到期日金融資產－流動	-	122,975	-%	122,975	-	-	
貿華投資	遠東銀	-	透過損益按公允價值衡量之金融資產－流動	71	880	-%	880	71	-	

4. 累積買進或賣出同一有價證券之金額達新台幣三億元或實收資本額百分之二十以上：無。

5. 取得不動產之金額達新台幣三億元或實收資本額百分之二十以上：無。

6. 處分不動產之金額達新台幣三億元或實收資本額百分之二十以上：無。

7. 與關係人進、銷貨之金額達新台幣一億元或實收資本額百分之二十以上者：

單位：新台幣千元

進(銷)貨之公司	交易對象	關係	交易情形				交易條件與一般交易不同之情形及原因		應收(付)票據、帳款		備註
			進(銷)貨	金額	佔總進(銷)貨之比率	授信期間	單價	授信期間	餘額	佔總應收(付)票據、帳款之比率	
本公司	OTWL	實質關係人	運費收入	(866,603)	(64)%	托運日後30天至45天	-		119,014	56%	
"	偉聯運輸	子公司	運費支出	1,202,685	100%	視子公司資金需求	-		(163,861)	(99)%	註1
偉聯運輸	"	子公司	運費收入	(1,202,685)	(86)%		-		163,861	83%	"
CPD	CCL	母公司相同	租金收入	(385,229)	(29)%	預收租金	-		-	-%	"
CCL	CPD	母公司相同	租金支出	385,229	32%	預付租金	-		-	-%	"

註1：左列交易於編製合併報表時，業已沖銷。

8. 應收關係人款項達新台幣一億元或實收資本額百分之二十以上：

單位：新台幣千元

帳列應收款項之公司	交易對象	關係	應收關係人款項餘額	週轉率	逾期應收關係人款項		應收關係人款項期後收回金額	提列備抵呆帳金額	備註
					金額	處理方式			
本公司	OTWL	實質關係人	119,014	(註1)	-		-	-	註2
CMT HK	CTD	子公司	225,028	(註1)	-		-	-	註2
"	CPD	子公司	223,797	"	-		-	-	"
"	CTU	子公司	254,833	"	-		-	-	"
偉聯運輸	本公司	子公司	163,861	9.22%	-		-	-	"
CPT	CHK	孫公司	429,880	(註1)	-		-	-	"

註1：為應收關係人款，故無週轉率。

註2：左列交易於編製合併報表時，業已沖銷。

9. 從事衍生工具交易：

CMT HK持有之連結式固定收益債券雖屬應分別認列主契約及嵌入式衍生性商品之混合商品，但因無法於取得時個別衡量嵌入式衍生性商品，故將其指定為以公平價值衡量且公平價值變動認列為損益之金融資產。截至民國一〇二年十二月三十一日止該混合商品計30,496千元，帳列公平價值變動列入損益之金融資產一流動項下。

10. 母子公司間業務關係及重要交易往來情形：

編號 (註一)	交易人 名稱	交易往來對象	與交易人 之關係 (註二)	交易往來情形			
				科目	金額	交易條件	佔合併總營收或 總資產之比率
1	長順通運	偉聯運輸	2	營業收入	136,308	售價依市場行情，授信 期間依其資金需求收款	4.10%
1	長順通運	偉聯運輸	2	應收帳款	13,187	"	0.06%
2	鴻運通運	偉聯運輸	2	營業收入	130,588	"	3.92%
2	鴻運通運	偉聯運輸	2	應收帳款	19,881	"	0.09%
3	偉聯運輸	中國航運	2	營業收入	1,202,685	"	36.08%
3	偉聯運輸	中國航運	2	應收帳款	163,861	"	0.74%
4	CPD	CCL	3	租金收入	385,229	"	11.56%
5	CMT HK	CPD	3	應收款項	223,797	-	1.01%
5	CMT HK	CTU	3	"	254,833	-	1.15%
5	CMT HK	CTD	3	"	225,028	"	1.02%
6	CPT	CMT HK	3	"	429,880	"	1.95%

註一、編號之填寫方式如下：

1. 0代表母公司。
2. 子公司依公司別由阿拉伯數字1開始依序編號。

註二、與交易人之關係種類標示如下：

1. 母公司對子公司。
2. 子公司對母公司。
3. 子公司對子公司。



(二)轉投資事業相關資訊：

民國一〇二年度本公司之轉投資事業資訊如下：

股數：千股
單位：新台幣千元

投資公司名稱	被投資公司名稱	所在地區	主要營業項目	原始投資金額		期末持有			被投資公司本期損益	本期認列之投資損益	期中最高持股		備註
				本期末	去年年底	股數	比率	帳面金額			股數	持股比例	
本公司	CMTS	新加坡	投資船務運輸	4,282	4,282	217	0.95%	9,313	71,687	406	217	1.31%	註一、註五
"	CMT HK	香港	投資船務運輸	34,356	34,356	1,050	100%	9,087,285	421,459	421,459	1,050	100%	"
"	中航物流	台灣	倉儲管理	689,558	689,558	19,200	100%	1,011,777	37,706	37,706	19,200	100%	"
"	貿華投資	"	投資	1,000	1,000	100	100%	1,558	(45)	(45)	100	100%	"
"	富望投資	"	"	1,640,000	1,899,000	164,000	100%	1,646,400	7,921	7,921	189,900	100%	"
"	貿新投資	"	"	1,000	1,000	100	100%	1,175	(94)	(94)	100	100%	"
"	偉聯運輸	"	貨櫃運輸	500,000	500,000	50,000	100%	590,593	68,775	68,775	50,000	100%	"
"	台航	"	船務運輸	1,007,412	1,007,412	31,125	7.459%	878,701	542,293	(3,714)	31,125	7.459%	註二
"	航偉旅行社	"	旅行社	20,000	20,000	2,000	100%	17,556	(2,421)	(2,421)	2,000	100%	註一、註五
"	環能海運	"	船務運輸	210,600	210,600	21,060	26%	194,205	(24,428)	(6,351)	21,060	26%	註二
"	南海聯合石油	"	汽柴油國際貿易	1,000	-	100	100%	984	(16)	(16)	100	100%	註一、註五
CMTS	CFR	新加坡	船務運輸	685,515	685,515	29,900	100%	692,149	11,123	已由CMTS認列投資損益	29,900	100%	註三、註五
"	CEP	"	"	152,006	-	5,100	100%	151,787	(218)	"	5,100	100%	"
CMT HK	CPS	香港	船務運輸	59,610	59,610	2,000	100%	59,550	(171)	已由CMT HK認列投資損益	2,000	100%	"
"	CPG	"	"	178,830	178,830	6,000	100%	469,548	27,959	"	6,000	100%	"
"	CPE	"	"	163,928	163,928	5,500	100%	523,108	33,399	"	5,500	100%	"
"	CCL	"	船務租賃	298	298	10	100%	7,392	(428)	"	10	100%	"
"	CPN	香港	船務運輸	715,320	715,320	240	100%	737,525	14,633	"	240	100%	"
"	CPD	"	"	1,251,810	1,251,810	420	100%	1,329,750	183,546	"	420	100%	"
"	CPT	"	"	596,100	596,100	20,000	100%	429,880	338	"	20,000	100%	"
"	CTD	"	"	387,465	387,465	13,000	100%	481,321	51,829	"	13,000	100%	"
"	CTU	"	"	387,465	387,465	13,000	100%	449,847	46,362	"	13,000	100%	"
"	CHM	"	"	149,025 (註四)	-	50	100%	148,667	(347)	"	50	100%	"
"	CMTS	新加坡	投資船務運輸	533,510	357,660	22,696	99.05%	970,957	71,077	"	22,696	99.05%	"
富望投資	台航	台灣	船務運輸	1,680,417	1,720,448	64,183	15.381%	1,645,406	542,293	已由富望投資認列投資損益	65,712	15.747%	註二
偉聯運輸	長順通運	"	貨櫃運輸	44,642	44,642	4,000	100%	64,360	18,813	已由偉聯運輸認列投資損益	4,000	100%	註一、註五
"	鴻運通運	"	"	28,932	28,932	3,000	100%	47,009	13,950	"	3,000	100%	"
"	貿華運輸	"	"	30,568	30,568	3,000	100%	33,253	1,850	"	3,000	100%	"
"	貿盛運輸	"	"	30,719	30,719	3,000	100%	44,155	12,682	"	3,000	100%	"

註一：係具控制能力之子公司。

註二：係集團綜合持股具影響力之被投資公司。

註三：係按財務報導結束日之匯率換算為新台幣。

註四：CHM登記股本計美金15,000千元，CMT HK實際投入股本為美金5,000千元。

註五：於編製合併報表時，業已沖銷。



(三)大陸投資資訊：無。

十四、部門資訊

(一)一般性資訊

本公司有二個應報導部門：陸運及物流部門與海運部門，陸運及物流部門係經營國內貨櫃運輸、倉儲及代理等相關業務，海運部門係從事散裝貨輪之經營。本公司之應報導部門係策略性事業單位，以提供不同運輸相關業務。由於每一策略性事業單位需要不同服務及行銷策略，故須分別管理。

(二)應報導部門資訊

本公司應報導部門之金額與營運決策者使用之報告一致，營運部門之會計政策皆與附註二所述之重要會計政策相同，營運部門稅前營業損益係提供營運決策者做為評估績效衡量之基礎，部門之間並無轉撥收入。

本公司營運部門資訊如下：

	102. 12. 31				
	陸運及物流部門	海運部門	其他部門	調整及銷除	合計
收入					
外部客戶	\$ 1,860,217	1,461,145	12,033	-	3,333,395
部門間	-	-	-	-	-
	<u>\$ 1,860,217</u>	<u>1,461,145</u>	<u>12,033</u>	<u>-</u>	<u>3,333,395</u>
部門營業損益	\$ 106,634	375,225	(2,988)	-	478,871
部門總資產					<u>\$ 22,083,750</u>
	101. 12. 31				
	陸運及物流部門	海運部門	其他部門	調整及銷除	合計
收入					
外部客戶	\$ 1,894,440	1,756,303	11,141	-	3,661,884
部門間	-	-	-	-	-
	<u>\$ 1,894,440</u>	<u>1,756,303</u>	<u>11,141</u>	<u>-</u>	<u>3,661,884</u>
部門營業損益	\$ 107,177	695,866	(759)	-	802,284
部門總資產					<u>\$ 22,472,443</u>

(三)企業整體資訊

1. 本公司產業別資訊與應報導部門資訊相同。

2. 地區別資訊

合併公司地區別資訊如下，其中收入係依據客戶所在地理位置為基礎歸類，而非流動資產則依據資產所在地理位置歸類。

(1)來自外部客戶收入：

地 區	102年度	101年度
臺 灣	\$ 1,872,983	1,995,973
中國大陸	379,828	969,727
馬紹爾群島	510,557	368,864
其他國家	570,027	327,320
	<u>\$ 3,333,395</u>	<u>3,661,884</u>

(2)非流動資產：

地 區	102年度	101年度
臺 灣	\$ 2,464,193	2,452,546
香 港	8,704,429	8,796,435
其他國家	2,054,593	1,049,324
	<u>\$ 13,223,215</u>	<u>12,298,305</u>

3. 重要客戶資訊

佔合併公司損益表上收入金額10%以上之客戶明細如下：

客 戶	歸屬部門別	102年度		101年度	
		金額	佔營業收入%	金額	佔營業收入%
A公司	陸運及物流	\$ 866,603	26	906,355	25
F公司	海 運	510,557	15	368,864	10
H公司	海 運	-	-	1,062,145	29
S公司	海 運	405,199	12	373,567	10
R公司	海 運	379,828	11	-	-
		<u>\$ 2,162,187</u>	<u>64</u>	<u>2,710,931</u>	<u>74</u>

十五、首次採用國際財務報導準則

合併公司民國一〇一年十二月三十一日之合併財務報告原係依據先前一般公認會計原則所編製，如附註四(一)所述，本合併財務報告係包含於首份依據證券發行人財務報告編製準則及金管會認可之國際財務報導準則編製之年度合併財務報告涵蓋期間內，且已適用金管會認可之國際財務報導準則第一號「首次採用國際財務報導準則」。

附註四所列示之會計政策已適用於編製民國一〇一年度之比較合併財務報告、民國一〇一年十二月三十一日合併資產負債表及民國一〇一年一月一日(合併公司之轉換日)初始國際財務報導準則合併資產負債表。



於編製民國一〇一年相關報告時，合併公司係以依先前一般公認會計原則編製之財務報告報導金額為調整之起始點，將由先前一般公認會計原則轉換至金管會認可之國際財務報導準則對合併公司各該時點或期間之財務狀況、財務績效及現金流量的影響及說明列示於下表及其附註。

(一)權益調節

	101.12.31			101.1.1		
	先前之一般 公認會計原則	轉換至 IFRSs 影響數	IFRSs	先前之一般 公認會計原則	轉換至 IFRSs 影響數	IFRSs
資 產						
流動資產：						
現金及約當現金	\$ 6,702,075	(62,895)	6,639,180	5,443,547	(22,542)	5,421,005
透過損益按公允價值衡 量之金融資產-流動	31,760	-	31,760	62,444	-	62,444
持有至到期日金融資產 -流動	27,471	-	27,471	-	-	-
應收票據及帳款淨額	134,194	-	134,194	145,423	-	145,423
應收帳款淨額-關係人	117,847	-	117,847	116,965	-	116,965
待出售非流動資產	-	-	-	3,510	-	3,510
其他流動資產	70,794	2,325	73,119	78,141	1,132	79,273
其他金融資產-流動	21,038	62,895	83,933	22,730	22,542	45,272
	<u>7,105,179</u>	<u>2,325</u>	<u>7,107,504</u>	<u>5,872,760</u>	<u>1,132</u>	<u>5,873,892</u>
非流動資產：						
持有供交易之金融 資產-非流動	100,000	-	100,000	-	-	-
採用權益法之投資	2,795,588	(8,330)	2,787,258	3,002,412	(7,586)	2,994,826
不動產、廠房及設備	12,048,644	67,473	12,116,117	10,593,899	69,062	10,662,961
投資性不動產淨額	123,041	20,645	143,686	131,115	20,711	151,826
無形資產	15,541	-	15,541	1,656	-	1,656
遞延所得稅資產	14,717	13,295	28,012	16,246	77,749	93,995
其他非流動資產	145,027	(122,066)	22,961	125,620	(125,620)	-
其他金融資產-非流動	151,364	-	151,364	67,491	-	67,491
	<u>15,393,922</u>	<u>(28,983)</u>	<u>15,364,939</u>	<u>13,938,439</u>	<u>34,316</u>	<u>13,972,755</u>
資產總計	<u>\$ 22,499,101</u>	<u>(26,658)</u>	<u>22,472,443</u>	<u>19,811,199</u>	<u>35,448</u>	<u>19,846,647</u>

	101.12.31			101.1.1		
	先前之一般公 認會計原則	轉換至IFRSs 影響數	IFRSs	先前之一般公 認會計原則	轉換至IFRSs 影響數	IFRSs
負 債						
流動負債：						
短期借款	\$-	-	-	1,364,680	-	1,364,680
應付票據及帳款	105,992	-	105,992	132,829	-	132,829
預收收入	160,749	-	160,749	366,298	-	366,298
其他流動負債	338,939	5,044	343,983	260,126	5,041	265,167
一年內到期之長期負債	1,665,016	-	1,665,016	<u>436,306</u>	-	436,306
	<u>2,270,696</u>	<u>5,044</u>	<u>2,275,740</u>	<u>2,560,239</u>	<u>5,041</u>	<u>2,565,280</u>
非流動負債：						
應付公司債	4,800,000	-	4,800,000	3,000,000	-	3,000,000
長期借款	4,913,606	-	4,913,606	3,213,496	-	3,213,496
土地增值稅準備	438,368	(438,368)	-	444,344	(444,344)	-
遞延所得稅負債	138,508	440,368	578,876	49,860	511,364	561,224
長期預收收入	49,480	-	49,480	198,179	-	198,179
應計退休金負債	127,589	18,133	145,722	122,280	16,911	139,191
其他非流動負債	1,408	-	1,408	1,433	-	1,433
	<u>10,468,959</u>	<u>20,133</u>	<u>10,489,092</u>	<u>7,029,592</u>	<u>83,931</u>	<u>7,113,523</u>
負債總計	<u>12,739,655</u>	<u>25,177</u>	<u>12,764,832</u>	<u>9,589,831</u>	<u>88,972</u>	<u>9,678,803</u>
歸屬於母公司之業主權益						
股 本	2,564,736	-	2,564,736	2,564,736	-	2,564,736
資本公積	42,503	-	42,503	42,503	-	42,503
法定盈餘公積	1,486,071	-	1,486,071	1,385,661	-	1,385,661
特別盈餘公積	-	-	-	774,448	-	774,448
未分配盈餘	6,106,484	361,407	6,467,891	5,372,584	365,570	5,738,154
其他權益	(440,348)	(413,242)	(853,590)	81,436	(419,094)	(337,658)
	<u>9,759,446</u>	<u>(51,835)</u>	<u>9,707,611</u>	<u>10,221,368</u>	<u>(53,524)</u>	<u>10,167,844</u>
負債及權益總計	<u>\$ 22,499,101</u>	<u>(26,658)</u>	<u>22,472,443</u>	<u>19,811,199</u>	<u>35,448</u>	<u>19,846,647</u>



(二)綜合損益調節

	101年度		
	先前之一般公認會計原則	轉換至IFRSs影響數	IFRSs
營業收入	\$ 3,661,884	-	3,661,884
營業成本	(2,514,536)	979	(2,513,557)
營業毛利	1,147,348	979	1,148,327
營業費用	(352,060)	6,017	(346,043)
營業利益	795,288	6,996	802,284
營業外收入及支出：			
利息收入	32,270	-	32,270
採用權益法關聯企業損益之份額	24,838	831	25,669
處分固定資產利益	66,603	(9,199)	57,404
其他收入	26,302	-	26,302
利息費用	(207,127)	-	(207,127)
處分投資損失	(10,889)	-	(10,889)
其他支出	(764)	-	(764)
稅前淨利	726,521	(1,372)	725,149
所得稅費用	(153,713)	(1,033)	(154,746)
本期淨利	572,808	(2,405)	570,403
其他綜合損益：			
國外營運機構財務報表換算之兌換差額			(436,057)
採權益法認列之關聯企業及合資其他綜合損益之份額			(74,496)
確定福利計畫之精算損失			(9,252)
減：與其他綜合損益組成部分相關之所得稅			(2,115)
本期其他綜合損益(稅後淨額)			(517,690)
本期綜合損益總額			\$ 52,713
每股盈餘			
基本每股盈餘(元)	\$ 2.23	(0.01)	2.22
稀釋每股盈餘(元)	\$ 2.23	(0.01)	2.22

(三)現金流量表之重大調整

合併公司民國一〇一年十二月三十一日及一月一日依先前一般公認會計原則編製之合併現金流量表，因承作三個月以上之定期存款，分類為現金及約當現金，相關金額分別為62,895千元及22,542千元。惟依金管會認可之國際財務報導準則，前述定期存款應重分類至其他金融資產—流動，其變動金額表達於投資活動之現金流量。

除上述差異外，依金管會認可之國際財務報導準則編製之合併現金流量表與依先前一般公認會計原則所編製者，並無其他重大差異。

(四)調節說明

1. 合併公司超過三個月定期存款，因非屬合併公司短期資產運用，故分類為其他金融資產—流動；依此，合併公司於民國一〇一年十二月三十一日及一月一日重分類至其他金融資產—流動之金額分別為62,895千元及22,542千元。
2. 合併公司一年內到期之預付租金，因性質屬流動，故分類為其他流動資產，依此，合併公司於民國一〇一年十二月三十一日及一月一日重分類至其他流動資產之金額分別為2,349千元及1,132千元。
3. 合併公司於民國一〇一年十二月三十一日及一月一日依先前一般公認會計原則將原帳列遞延費用項下之船舶維修支出，依金管會認可之國際財務報導準則重分類為不動產、廠房及設備之金額分別為116,032千元及103,777千元。
4. 合併公司經評估部份土地及房屋建築持有之目的係為賺取租金或資本增值利益，並依此於民國一〇一年十二月三十一日及一月一日將依我國會計準則原分類於出租資產項下之房地重分類至投資性不動產項下之金額分別為20,645千元及20,711千元。
5. 依金管會認可之國際財務報導準則，經判不符合不動產、廠房及設備定義之預付設備款係分類為「其他非流動資產」項下，依先前之一般公認會計原則，係將該等不動產分類為「不動產、廠房及設備」項下，依此，合併公司於民國一〇一年十二月三十一日及一月一日重分類至其他非流動資產分別為16,960千元及0千元。
6. 合併公司於所得稅估列時，考量各項投資抵減及暫時性差異等因素估列之遞延所得稅資產及負債，依IFRSs規定應分類為非流動資產及非流動負債項下，並考量各項遞延所得稅資產及負債之法定租稅抵銷權及預期實現年度，重新分類之；依此，合併公司於民國一〇一年十二月三十一日及一月一日將依我國會計準則原分類流動資產及負債項下之遞延所得稅資產及負債重分類至非流動資產及負債項下，原以淨額表達之遞延所得稅資產及負債依預期實現年度重新分類為遞延所得稅負債—非流動、金額彙總變動如下：

	101.12.31	101.1.1
合併資產負債表		
遞延所得稅資產—流動增加(減少)數	\$ (24)	-
遞延所得稅資產—非流動增加(減少)數	1,969	67,659
遞延所得稅負債—流動減少(增加)數	-	3
遞延所得稅負債—非流動減少(增加)數	(1,945)	(67,662)

7. 合併公司對因員工過去提供服務而給與之累積帶薪假負有現時法定或推定支付義務，依此，合併公司將支付累積帶薪假之預期成本認列為應計負債。並於民國一〇一年十二月三十一日及一月一日調減保留盈餘之金額均為5,044千元，並同時調增員工福利負債準備一流動5,044千元。

8. 本公司有關固定資產帳面值之決定，於民國一〇一年一月一日轉換日採用IFRS第一號公報「首次採用國際財務報導準則」（以下稱IFRS 1）規定之認定成本豁免，並依行政院金融監督管理委員會金管證審字第1000032208號函規定，以「營利事業資產重估價辦法」計算之土地重估價值做為該項資產於轉換日之認定成本，茲彙總此項變動之影響如下：

	101年度	
	101.12.13	101.1.1
綜合損益表		
處分固定資產利益	(9,803)	
資產負債表		
遞延所得稅負債—非流動	438,368	444,344
土地增值稅準備	(438,368)	(444,344)
土地重估增值	(579,228)	(589,031)
未分配盈餘	579,228	589,031

合併公司因轉換日首次採用IFRSs產生之保留盈餘增加數365,570千元，依民國一〇一年四月六日金管證發字第1010012865號函規定，得僅就因轉換日首次採用IFRSs產生之保留盈餘增加數365,570千元，扣除民國一〇一年度因處分原產生依比例計算之影響數6,083千元後，於民國一〇二年一月一日提列特別盈餘公積359,487千元。

9. 合併公司提供與員工之退職後確定福利計劃，係採用精算技術衡量確定福利計畫之退職後福利義務，其因經驗調整及精算假設變動產生之精算損益，依我國會計準則原係依員工剩餘服務期間攤銷並認列於損益，合併公司採用IFRS第一號公報「首次採用國際財務報導準則」（以下稱IFRS 1）選擇豁免之規定，於民國一〇一年一月一日轉換日將該等精算損益立即認列於權益，並於民國一〇一年十二月三十一日及一月一日分別調整財務報表科目及金額增加(減少)明細如下：

	101年度	
綜合損益表		
營業費用	(4,486)	
所得稅費用	765	
確定福利計畫精算損失與其他綜合損益組成部分	9,252	
相關之所得稅	(1,574)	

	101. 12. 31	101. 1. 1
資產負債表		
應計退休金負債	18,135	16,911
未分配盈餘	(48,026)	(44,069)
未認列為退休金之淨損失	30,702	27,158
遞延所得稅資產－非流動	809	-

10. 合併公司於所得稅估列時，考量各項投資抵減及暫時性差異等因素估列之遞延所得稅資產及負債，迴轉IFRSs所得稅影響數；依此，合併公司於民國一〇一年十二月三十一日及一月一日分別調整財務報表科目及金額增加(減少)明細如下：

	101. 12. 31	101. 1. 1
遞延所得稅資產－非流動	\$ 10,517	10,090
遞延所得稅負債－非流動	(215)	(642)
未分配盈餘	10,732	10,732

11. 合併公司依被投資公司IFRSs報表重新認列採權益法認列之長期股權投資，並調整財務報表科目及金額增加(減少)明細如下：

	101. 12. 31	101. 1. 1
綜合損益表		
採用權益法之關聯企業及合資損益之份額	\$ 831	-
確定福利計畫精算損失	(2,378)	-
資產負債表		
採權益法之投資	(8,330)	(7,586)
未分配盈餘	(143,614)	(150,365)
未認列為退休金之淨損失	803	-
累積換算調整數	134,481	142,779

12. 合併公司依IAS第43段之規定，固定資產每一部份之成本相對於該項目之總成本若屬重大，則每一部份應單獨提列折舊，惟依我國會計準則於民國97年度以前取得之固定資產並無此項規定，故該等資產之成本應重新計算，重新計算後於民國一〇一年十二月三十一日及一月一日應調整科目及金額明細如下：



	101.12.31	101.1.1
綜合損益表		
營業費用增加(減少)數	\$ (1,532)	-
營業成本增加(減少)數	(979)	-
處分固定資產損失增加(減少)數	(605)	-
所得稅費用增加(減少)數	270	-
資產負債表		
不動產、廠房及設備增加(減少)數	(31,599)	(34,715)
遞延所得稅負債減少(增加)數	(270)	-
未分配盈餘減少(增加)數	(31,869)	34,715

13. 上述變動(減少)增加未分配盈餘彙總如下：

	101.12.31	101.1.1
帶薪假負債	\$ (5,044)	(5,044)
未實現重估增值	579,228	589,031
應計退休金負債	(48,028)	(44,069)
所得稅影響數	10,732	10,732
採權益法之投資	(143,614)	(150,365)
不動產、廠房及設備	(31,867)	(34,715)
	<u>\$ 361,407</u>	<u>365,570</u>

14. 上述變動(減少)增加其他權益彙總如下：

	101.12.31	101.1.1
未實現重估增值	\$ (579,228)	(589,031)
未認列退休金之淨損失	30,702	27,158
採權益法之投資	135,284	142,779
	<u>\$ (413,242)</u>	<u>(419,094)</u>

五、最近年度個體財務報告

會計師查核報告

中國航運股份有限公司董事會 公鑒：

中國航運股份有限公司民國一〇二年及一〇一年十二月三十一日及一〇一年一月一日之資產負債表，暨民國一〇二年及一〇一年一月一日至十二月三十一日之綜合損益表、權益變動表及現金流量表，業經本會計師查核竣事。上開個體財務報告之編製係管理階層之責任，本會計師之責任則為根據查核結果對上開個體財務報告表示意見。中國航運股份有限公司採用權益法之部分長期投資之財務報告未經本會計師查核，而係由其他會計師查核，因此，本會計師對上開個體財務報告所表示之意見中，部分長期投資財務報告所列之金額係依據其他會計師之查核報告。民國一〇二年及一〇一年十二月三十一日及一〇一年一月一日認列該部分採用權益法之投資金額分別為2,718,312千元、2,787,258千元及2,994,826千元，分別佔資產總額之17.63%、17.35%及21.02%，民國一〇二年及一〇一年一月一日至十二月三十一日所認列之採用權益法之子公司及關聯企業損益之份額分別為損失853千元及利益25,669千元，分別佔稅前淨利之(0.21)%及3.60%。

本會計師係依照會計師查核簽證財務報表規則及一般公認審計準則規劃並執行查核工作，以合理確信個體財務報告有無重大不實表達。此項查核工作包括以抽查方式獲取個體財務報告所列金額及所揭露事項之查核證據、評估管理階層編製個體財務報告所採用之會計原則及所作之重大會計估計，暨評估個體財務報告整體之表達。本會計師相信此項查核工作及其他會計師之查核報告可對所表示之意見提供合理之依據。

依本會計師之意見，基於本會計師之查核結果及其他會計師之查核報告，第一段所述個體財務報告在所有重大方面係依照證券發行人財務報告編製準則編製，足以允當表達中國航運股份有限公司民國一〇二年及一〇一年十二月三十一日及一〇一年一月一日之財務狀況，與民國一〇二年及一〇一年一月一日至十二月三十一日之財務績效與現金流量。

安侯建業聯合會計師事務所

王怡文



會計師：

顏喜福



證券主管機關：金管證審字第0990013761號

核准簽證文號：(88)台財證(六)第18311號

民國一〇三年三月二十五日



中國航運股份有限公司



民國一〇二年及一〇一年十二月三十一日及一〇一年一月一日

單位：新台幣千元

資 產	102. 12. 31		101. 12. 31		101. 1. 1	
	金 額	%	金 額	%	金 額	%
流動資產：						
1100 現金及約當現金(附註六(一))	\$ 1,012,262	6	1,926,280	12	748,455	5
1110 透過損益按公允價值衡量之金融資產- 流動(附註六(二)及(十五))	368	-	400	-	443	-
1150 應收票據及帳款淨額(附註六(三))	80,594	1	49,899	-	72,348	1
1160 應收帳款淨額-關係人(附註七)	133,376	1	109,804	1	94,543	1
1460 待出售非流動資產(附註六(五))	-	-	-	-	274,697	2
1470 其他流動資產	17,418	-	20,725	-	13,828	-
1476 其他金融資產-流動(附註六(三)、(七)及八)	3,548	-	50,018	-	8,297	-
	<u>1,247,566</u>	<u>8</u>	<u>2,157,126</u>	<u>13</u>	<u>1,212,611</u>	<u>9</u>
非流動資產：						
1515 持有供交易之金融資產-非流動(附註六(二)及 (十五))	100,000	1	100,000	1	-	-
1544 以成本衡量之金融資產-非流動(附註六(二))	12,500	-	-	-	-	-
1550 採用權益法之投資(附註六(四))	13,439,547	87	13,169,739	82	12,175,325	85
1600 不動產、廠房及設備(附註六(五)及八)	574,089	4	588,699	4	656,990	5
1760 投資性不動產淨額(附註六(六))	20,577	-	20,645	-	20,711	-
1780 無形資產	12,301	-	15,541	-	1,656	-
1840 遞延所得稅資產(附註六(十一))	6,088	-	5,738	-	72,993	-
1900 其他非流動資產	780	-	-	-	-	-
1980 其他金融資產-非流動(附註六(七)及八)	7,127	-	6,927	-	108,930	1
	<u>14,173,009</u>	<u>92</u>	<u>13,907,289</u>	<u>87</u>	<u>13,036,605</u>	<u>91</u>
資產總計	<u>\$ 15,420,575</u>	<u>100</u>	<u>16,064,415</u>	<u>100</u>	<u>14,249,216</u>	<u>100</u>

董事長：



經理人：





單位：新台幣千元

	102. 12. 31		101. 12. 31		101. 1. 1	
	金 額	%	金 額	%	金 額	%
負債及權益						
流動負債：						
2100 短期借款(附註六(八))	\$-	-	-	-	629,856	4
2150 應付票據及帳款	1,340	-	1,546	-	2,899	-
2181 應付帳款-關係人(附註七)	163,861	1	96,933	2	92,939	1
2219 應付費用及其他應付款(附註六(十五))	78,282	1	210,404	1	115,820	1
2300 其他流動負債(附註七)	7,363	-	5,236	-	12,213	1
2320 一年到期長期負債(附註六(八))	2,000,000	13	1,000,000	6	-	-
	<u>2,250,846</u>	<u>15</u>	<u>1,314,119</u>	<u>9</u>	<u>853,727</u>	<u>7</u>
非流動負債：						
2530 應付公司債(附註六(八))	2,800,000	18	4,800,000	30	3,000,000	21
2570 遞延所得稅負債(附註六(十一))	209,646	2	209,627	1	193,648	1
2640 應計退休金負債(附註六(十))	35,637	-	32,505	-	33,444	-
2670 其他非流動負債	516	-	553	-	553	-
	<u>3,045,799</u>	<u>20</u>	<u>5,042,685</u>	<u>31</u>	<u>3,227,645</u>	<u>22</u>
負債總計	<u>5,296,645</u>	<u>35</u>	<u>6,356,804</u>	<u>40</u>	<u>4,081,372</u>	<u>29</u>
3100 股本(附註六(十二))	2,564,736	17	2,564,736	16	2,564,736	18
3200 資本公積(附註六(十二))	42,503	-	42,503	-	42,503	-
保留盈餘：(附註六(十二))						
3310 法定盈餘公積	1,543,352	10	1,486,071	9	1,385,661	10
3320 特別盈餘公積	799,835	5	-	-	774,448	5
3350 未分配盈餘	5,753,103	37	6,467,891	40	5,738,154	40
	<u>8,096,290</u>	<u>52</u>	<u>7,953,962</u>	<u>49</u>	<u>7,898,263</u>	<u>55</u>
3400 其他權益項目	(579,599)	(4)	(853,590)	(5)	(337,658)	(2)
權益總計	<u>10,123,930</u>	<u>65</u>	<u>9,707,611</u>	<u>60</u>	<u>10,167,844</u>	<u>71</u>
負債及權益總計	<u>\$ 15,420,575</u>	<u>100</u>	<u>16,064,415</u>	<u>100</u>	<u>14,249,216</u>	<u>100</u>

會計主管：





中國航運股份有限公司

綜合損益表

民國一〇二年及一〇二一年一月一日至十二月三十一日

單位：新台幣千元

	102年度		101年度	
	金 額	%	金 額	%
4000 營業收入淨額(附註七)：				
4621 海運收入	\$ 43,686	3	52,653	3
4622 運費收入淨額	1,294,550	96	1,356,946	96
4623 代理航空運費及其他營業收入	9,559	1	10,592	1
	1,347,795	100	1,420,191	100
5000 營業成本(附註七及十二)	1,222,564	91	1,291,264	91
5900 營業毛利	125,231	9	128,927	9
6000 營業費用(附註七及十二)	125,710	9	131,216	9
6900 營業淨損	(479)	-	(2,289)	-
營業外收入及支出：				
7010 其他收入	9,499	1	9,798	1
7050 財務成本-利息支出(附註六(十四))	(145,479)	(11)	(137,515)	(10)
7060 採用權益法認列之關聯企業損益之份額(附註六(四))	523,625	39	630,967	44
7100 利息收入	14,342	1	9,922	1
7210 處分不動產、廠房及設備利益(附註六(五))	-	-	192,088	14
7900 稅前淨利	401,508	30	702,971	50
7950 減：所得稅費用(附註六(十一))	4,860	-	132,568	9
8200 本期淨利	396,648	30	570,403	41
8300 其他綜合損益：(附註六(十二))				
8310 國外營運機構財務報告換算之兌換差額	226,530	17	(436,057)	(31)
8360 確定福利計畫精算利益(損失)	(2,111)	-	(1,043)	-
8380 採用權益法認列之子公司及關聯企業其他綜合損益之份額	51,525	4	(81,309)	(6)
8399 減：與其他綜合損益組成部分相關之所得稅	(200)	-	(719)	-
8300 其他綜合損益(稅後淨額)	276,144	21	(517,690)	(37)
8500 本期綜合損益總額	\$ 672,792	51	52,713	4
每股盈餘(附註六(十三))				
9750 基本每股盈餘(單位：新台幣元)	\$	1.55		2.22
9850 稀釋每股盈餘(單位：新台幣元)	\$	1.55		2.22

董事長：



經理人：



會計主管：



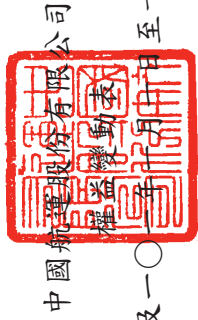

中國航空運輸股份有限公司

民國一〇二年及一〇二一年一月一日至十二月三十一日

單位：新台幣千元

	保留盈餘				其他權益項目					
	股本	資本公積	法定盈餘公積	特別盈餘公積	未分配盈餘	合計	國外營運機構財務報表換算之兌換差額	備供出售金融商品未實現(損)益	合計	權益總計
民國一〇一年一月一日餘額	\$ 2,564,736	42,503	1,385,661	774,448	5,738,154	7,898,263	(336,547)	(1,111)	(337,658)	10,167,844
盈餘指撥及分配(註1):										
提列法定盈餘公積	-	-	100,410	-	(100,410)	-	-	-	-	-
迴轉特別盈餘公積	-	-	-	(774,448)	774,448	-	-	-	-	-
普通股現金股利	-	-	-	-	(512,946)	(512,946)	-	-	-	(512,946)
民國一〇一年度淨利	-	-	100,410	(774,448)	161,092	(512,946)	-	-	-	(512,946)
民國一〇一年度其他綜合損益	-	-	-	-	570,403	570,403	-	-	-	570,403
民國一〇一年度綜合損益總額	-	-	-	-	(1,758)	(1,758)	(511,029)	(4,903)	(515,932)	(517,690)
民國一〇一年十二月三十一日餘額	2,564,736	42,503	1,486,071	-	6,467,891	7,953,962	(847,576)	(6,014)	(853,590)	9,707,611
盈餘指撥及分配(註2):										
提列法定盈餘公積	-	-	57,281	-	(57,281)	-	-	-	-	-
提列特別盈餘公積	-	-	-	799,835	(799,835)	-	-	-	-	-
普通股現金股利	-	-	-	-	(256,473)	(256,473)	-	-	-	(256,473)
民國一〇二年度淨利	-	-	57,281	799,835	(1,113,589)	(256,473)	-	-	-	(256,473)
民國一〇二年度其他綜合損益	-	-	-	-	396,648	396,648	-	-	-	396,648
民國一〇二年度綜合損益總額	-	-	-	-	2,153	2,153	270,122	3,869	273,991	276,144
民國一〇二年十二月三十一日餘額	\$ 2,564,736	42,503	1,543,352	799,835	5,753,103	8,096,290	(577,454)	(2,145)	(579,599)	10,123,930

註1：董監酬勞9,037千元及員工紅利9,037千元已於綜合損益表中扣除。

註2：董監酬勞1,504千元及員工紅利1,504千元已於綜合損益表中扣除。



董事長：



經理人：



會計主管：



中國航運股份有限公司

現金流量表

民國一〇二年及一〇一年一月一日至十二月三十一日

單位：新台幣千元

	102年度	101年度
營業活動之現金流量：		
本期稅前淨利	\$ 401,508	702,969
調整項目：		
不影響現金流量之收益費損項目		
折舊及攤銷費用	19,217	19,748
利息費用	145,379	137,515
利息收入	(14,342)	(9,922)
採權益法認列關聯企業損益之份額	(523,625)	(630,967)
處分不動產及設備損失(利益)	-	(192,088)
不影響現金流量之收益費損項目合計	(373,371)	(675,714)
與營業活動相關之資產/負債變動數：		
與營業活動相關之資產之淨變動：		
透過損益按公允價值衡量之金融資產減少(增加)	32	43
交易目的金融資產-非流動減少(增加)	-	(100,000)
應收票據及帳款淨額(含關係人)減少(增加)	(54,267)	7,188
其他流動資產-流動減少(增加)	2,419	(5,830)
其他金融資產-流動減少(增加)	46,470	(41,721)
	(5,346)	(140,320)
與營業活動相關之負債之淨變動：		
應付票據及帳款增加(減少)	66,722	2,641
應計退休金負債增加(減少)	1,023	(1,980)
其他流動負債增加(減少)	(6,213)	(28,704)
	61,532	(28,043)
與營業活動相關之資產/負債變動數合計	56,186	(168,363)
調整項目合計	(317,185)	(844,077)
營運產生之現金流入	84,323	(141,108)
收取之利息	15,226	8,855
收取之股利	273,872	190,968
支付之利息	(156,051)	(115,505)
支付之所得稅	(118,099)	(16,000)
營業活動之淨現金流入(流出)	99,271	(72,790)
投資活動之現金流量：		
取得以成本衡量之金融資產	(12,500)	-
取得採用權益法之投資	(1,000)	(1,152,944)
採用權益法之被投資公司減資退回股款	259,000	148,825
取得設備及電腦軟體	(2,079)	(19,282)
處分取得不動產及設備價款	-	514,815

	102年度	101年度
其他應收款-關係人減少	-	100,000
其他	(200)	2,003
投資活動之淨現金流入(流出)	243,221	(406,583)
籌資活動之現金流量：		
短期借款增加(減少)	-	(629,856)
發行公司債	-	2,800,000
償還公司債	(1,000,000)	-
發放現金股利	(256,473)	(512,946)
其他	(37)	-
籌資活動之淨現金流入(流出)	(1,256,510)	1,657,198
本期現金及約當現金增加(減少)數	(914,018)	1,177,825
期初現金及約當現金餘額	1,926,280	748,455
期末現金及約當現金餘額	\$ 1,012,262	1,926,280

董事長：



經理人：



會計主管：





中國航運股份有限公司

個體財務報告附註

民國一〇二年及一〇一年十二月三十一日

(除另有註明者外，所有金額均以新台幣千元為單位)

一、公司沿革

中國航運股份有限公司(以下稱本公司)，原名偉聯運輸股份有限公司，設立於民國六十七年元月三十一日，股票於台灣證券交易所掛牌上市。本公司主要業務為透過全資之海外子公司從事散裝貨輪之經營及國內貨櫃運輸倉儲等相關業務之經營，並為沙烏地阿拉伯航空公司在台灣地區總代理。另亦有投資公司從事投資性質之業務。

二、通過財務報告之日期及程序

本個體財務報告已於民國一〇三年三月二十五日提報董事會通過發佈。

三、新發布及修訂準則及解釋之適用

(一)尚未採用金管會認可之新發布及修訂準則及解釋

國際會計準則理事會(以下稱理事會)於民國九十八年十一月發布國際財務報導準則第九號「金融工具」，生效日為民國一〇二年一月一日(理事會於民國一〇〇年十二月將準則生效日延後至民國一〇四年一月一日，復於民國一〇二年十一月宣布刪除民國一〇四年一月一日為強制生效日之規定，以使財務報表編製者能有更充足之時間轉換至新規定，且尚未決定新生效日)。該準則業經金管會認可，惟企業不得提前採用，應採用國際會計準則第三十九號「金融工具」西元二〇〇九年版本之規定，且截至報導日止尚未公布生效日。若本公司開始適用該準則，預期將會改變對財務報告金融資產之分類及衡量。

(二)金管會尚未認可之新發布及修訂準則及解釋

下表彙列經理事會新發布及修訂且對本公司可能攸關，惟截至報導日止尚未經金管會認可及公布生效日之準則及解釋：

發布日	新發布或修訂準則	主要修訂內容及可能影響	理事會發布之生效日
100.5.12	※國際財務報導準則第10號「合併財務報表」	※100.5.12發布一系列與合併、關聯企業及合資投資相關之新準則及修正條文，新準則提供單一控制模式以判斷及分析是否對被投資者(包括特殊目的個體)具控制能力。	102.1.1
101.6.28	※國際財務報導準則第11號「聯合協議」		
	※國際財務報導準則第12號「對其他個體之權益之揭露」		

發布日	新發布或修訂準則	主要修訂內容及可能影響	理事會發布之生效日
100.5.12 101.6.28	※國際會計準則第27號「單獨財務報表」之修正 ※國際會計準則第28號「投資關聯企業及合資」之修正	※101.6.28發布修訂條文闡明該等準則之過渡規定，若採用上述規定，對本公司並無影響。	102.1.1
100.5.12	※國際財務報導準則第13號「公允價值衡量」	※該準則將取代其他準則對金融及非金融項目公允價值衡量之規範，以整合為單一準則。本公司可能須進一步分析，若採用前述規定，對哪些資產或負債之衡量將造成影響。另此修正亦可能增加公允價值之揭露資訊。	102.1.1
100.6.16	※國際會計準則第1號「財務報表之表達」之修正	※應分別表達可重分類至損益及不可重分類至損益之其他綜合損益項目。若採用前述規定，將改變綜合損益表其他綜合損益項目之表達。	101.7.1
100.6.16	※國際會計準則第19號「員工福利」之修正	※主要係刪除緩衝區法，取消現行準則允許企業將所有確定福利義務及計畫資產變動立即認列於損益之選擇，另規定前期服務成本不再攤銷而應立即認列於損益。若採用前述規定，對本公司並無影響。	102.1.1
102.5.29	國際會計準則第36號「資產減損」之修正	※現行準則規定，當企業商譽或非確定耐用年限無形資產之金額具重大性時，須揭露各受攤現金產生單位可回收金額之關鍵假設。此規定修正為，僅於提列或迴轉減損損失時，始應揭露該等資訊。此外，新增以公允價值減出售成本為基礎計算可回收金額者，應揭露其公允價值等級及關鍵評價假設(第二或第三等級)之規定。 ※若採用上述規定，對本公司並無影響。	103.1.1， 得提前適用

四、重大會計政策之彙總說明

本個體財務報告所採用之重大會計政策彙總說明如下。除另有說明者外，下列會計政策已一致適用於本個體財務報告之所有表達期間及為轉換至金管會認可之國際財務報導準則、國際會計準則、解釋及解釋公告(以下簡稱金管會認可之國際會計準則)目的所編製之民國一〇一年一月一日初始國際財務報導準則資產負債表。

(一) 遵循聲明

本個體財務報告係依照「證券發行人財務報告編製準則」編製之首份年度個體財務報告。

(二) 編製基礎

1. 衡量基礎

除下列資產負債表之重要項目外，本個體財務報告係依歷史成本為基礎編製：

(1) 透過損益按公允價值衡量之金融工具。

(2) 確定福利負債，係依退休基金資產加計未認列前期服務成本與未認列精算損失，減除未認列精算利益與確定福利義務現值之淨額認列。

2. 功能性貨幣及表達貨幣

本公司係以各營運所處主要經濟環境之貨幣為其功能性貨幣。本個體財務報告係以本公司之功能性貨幣，新台幣表達。所有以新台幣表達之財務資訊均以新台幣千元為單位。

(三) 外幣

1. 外幣交易

外幣交易依交易日之匯率換算為功能性貨幣。報導期間結束日(以下稱報導日)之外幣貨幣性項目依當日之匯率換算為功能性貨幣，其兌換損益係指期初以功能性貨幣計價之攤銷後成本，調整當期之有效利息及付款後之金額，與依外幣計價之攤銷後成本按報導日匯率換算金額間之差異。以公允價值衡量之外幣非貨幣性項目依衡量公允價值當日之匯率重新換算為功能性貨幣，以歷史成本衡量之外幣非貨幣性項目則依交易日之匯率換算。除非貨幣性之備供出售權益工具，換算所產生之外幣兌換差異認列於其他綜合損益外，其餘係認列為損益。

2. 國外營運機構

國外營運機構之資產及負債，包括收購時產生之商譽及公允價值調整，係依報導日之匯率換算為功能性貨幣；除高度通貨膨脹經濟者外，收益及費損項目係依當期平均匯率換算為功能性貨幣，所產生之兌換差額均認列為其他綜合損益。

當處分國外營運機構致喪失控制、共同控制或重大影響時，與該國外營運機構相關之累計兌換差額係全數重分類為損益。部分處分含有國外營運機構之子公司時，相關累計兌換差額係按比例重新歸屬至非控制權益。部分處分含有國外營運機構之關聯企業或合資之投資時，相關累計兌換差額則按比例重分類至損益。

對國外營運機構之貨幣性應收或應付項目，若尚無清償計畫且不可能於可預見之未來予以清償時，其所產生之外幣兌換損益視為對該國外營運機構淨投資之一部分而認列為其他綜合損益。

(四) 資產與負債區分流動與非流動之分類標準

符合下列條件之一之資產列為流動資產，非屬流動資產之所有其他資產則列為非流動資產：

1. 預期於合併公司正常營業週期中實現，或意圖將其出售或消耗者。
2. 主要為交易目的而持有者。
3. 預期將於資產負債表日後十二個月內實現者。
4. 現金或約當現金，但不包括於資產負債表日後逾十二個月用以交換、清償負債或受有其他限制者。

符合下列條件之一之負債列為流動負債，非屬流動負債之所有其他負債則列為非流動負債：

1. 預期將於本公司正常營業週期中清償者。
2. 主要為交易目的而持有者。
3. 預期將於資產負債表日後十二個月內到期清償者。
4. 本公司不能無條件將清償期限延期至資產負債表日後至少十二個月者。負債之條款可能依交易對方之選擇，以發行權益工具而導致其清償者，並不影響其分類。

(五) 現金及約當現金

現金及約當現金包括庫存現金、活期存款及可隨時轉換成定額現金且價值變動風險甚小之短期並具高度流動性之投資。

原始到期日在三個月以內之銀行定期存款，係為滿足短期現金承諾而非投資或其他目的，可隨時轉換成定額現金且價值變動之風險甚小，故列報於現金及約當現金。

(六) 金融工具

金融資產與金融負債係於本公司成為該金融工具合約條款之一方時認列。

1. 金融資產

本公司之金融資產分類為：透過損益按公允價值衡量之金融資產、放款及應收款及備供出售金融資產。

(1) 透過損益按公允價值衡量之金融資產

此類金融資產係指持有供交易或指定為透過損益按公允價值衡量之金融資產。持有供交易之金融資產係因其取得或發生之主要目的為短期內出售或再買回。持有供交易金融資產以外之金融資產，本公司於下列情況之一，於原始認列時指定為透過損益按公允價值衡量：

- A. 消除或重大減少因採用不同基礎衡量資產或負債並認列相關之利益及損失，而產生之衡量或認列不一致。
- B. 金融資產係以公允價值基礎評估績效。
- C. 混合工具含嵌入式衍生工具。

此類金融資產於原始認列時係按公允價值衡量，交易成本於發生時認列為損益；後續評價按公允價值衡量，再衡量產生之利益或損失（包含相關股利收入及利息收入）認列為損益，並列報於營業外收入及支出項下。依交易慣例購買或出售金融資產時，採用交易日會計處理。

此類金融資產若屬「無活絡市場公開報價且公允價值無法可靠衡量」之權益投資，則以成本減除減損損失後之金額衡量，並列報於「以成本衡量之金融資產」。

(2) 備供出售金融資產

此類金融資產係指定為備供出售或非屬其他類別之非衍生金融資產。原始認列時係按公允價值加計直接可歸屬之交易成本衡量；後續評價按公允價值衡量，除減損損失、股利收入及貨幣性金融資產外幣兌換損益認列於損益外，其餘帳面金額之變動係認列為其他綜合損益，並累積於權益項下之備供出售金融資產未實現損益。於除列時，將權益項下之利益或損失累計金額重分類至損益，並列報於營業外收入及支出項下。依交易慣例購買或出售金融資產時，採用交易日會計處理。

此類金融資產若屬「無活絡市場公開報價且公允價值無法可靠衡量」之權益投資，則以成本減除減損損失後之金額衡量，並列報於「以成本衡量之金融資產」。

權益投資之股利收入於本公司有權利收取股利之日認列(通常係除息日)，並列報於營業外收入及支出項下。

(3) 放款及應收款

放款及應收款係無活絡市場公開報價，且具固定或可決定付款金額之金融資產，包括應收款項、其他應收款及存出保證金。原始認列時按公允價值加計直接可歸屬之交易成本衡量，後續評價採有效利率法以攤銷後成本減除減損損失衡量，惟短期應收款項之利息認列不具重大性之情況除外。依交易慣例購買或出售金融資產時，採用交易日會計處理。利息收入係列報於營業外收入及支出項下。

(4) 金融資產減損

非透過損益按公允價值衡量之金融資產，於每個報導日評估減損。當有客觀證據顯示，因金融資產原始認列後發生之單一或多項事件，致使該資產之估計未來現金流量受損失者，該金融資產即已發生減損。

金融資產減損之客觀證據包括發行人或債務人之重大財務困難、違約(如利息或本金支付之延滯或不償付)、債務人將進入破產或其他財務重整之可能性大增，及由於財務困難而使該金融資產之活絡市場消失等。此外，備供出售權益投資之公允價值大幅或持久性下跌至低於其成本時，亦屬客觀之減損證據。

針對應收帳款個別評估未有減損後，另再以組合基礎評估減損。應收款組合之客觀減損證據可能包含合併公司過去收款經驗、該組合超過平均授信期間之延遲付款增加情況，以及與應收款拖欠有關之全國性或區域性經濟情勢變化。

以攤銷後成本衡量之金融資產，認列之減損損失金額係該資產之帳面金額與估計未來現金流量按該金融資產原始有效利率折現之現值間之差額。

以成本衡量之金融資產，認列之減損損失金額係該資產之帳面金額與估計未來現金流量按該金融資產之相似資產市場報酬率折現之現值間之差額。該減損損失於後續期間不得迴轉。

所有金融資產之減損損失係直接自金融資產之帳面金額中扣除，惟應收帳款係藉由備抵帳戶調降其帳面金額。當判斷應收帳款無法收回時，係沖銷備抵帳戶。原先已沖銷而後續收回之款項則貸記備抵帳戶。備抵帳戶帳面金額之變動認列於損益。

備供出售金融資產發生減損時，原先已認列於其他綜合損益之累計利益與損失金額將重分類為損益。

當金融資產以攤銷後成本衡量時，若後續期間減損損失金額減少，且該減少客觀地連結至認列減損後發生之事項，則先前認列之減損損失予以迴轉認列於損益，惟該投資於減損迴轉日之帳面金額不得大於若未認列減損情況下應有之攤銷後成本。

備供出售權益工具原先認列於損益之減損損失不得迴轉並認列為損益。任何認列減損損失後之公允價值回升金額係認列於其他綜合損益，並累積於其他權益項目之項下。

應收帳款之呆帳損失及迴升列報於管理費用。應收帳款以外金融資產之減損損失及迴升係列報於營業外收入及支出項下。

(5) 金融資產之除列

本公司僅於對來自該資產現金流量之合約權利終止，或已移轉金融資產且該資產所有權幾乎所有之風險及報酬已移轉予其他企業時，始將金融資產除列。

除列單一金融資產之整體時，其帳面金額與已收取或可收取對價總額加計認列於其他綜合損益並累計於「其他權益－備供出售金融資產未實現損益」之金額間之差額係認列為損益，並列報於營業外收入及支出項下。

當非除列單一金融資產之整體時，本公司以移轉日各部分之相對公允價值為基礎，將該金融資產之原帳面金額分攤至因持續參與而持續認列之部分及除列之部分。分攤予除列部分之帳面金額與因除列部分所收取之對價加計已認列於其他綜合損益之任何累計利益或損失中分攤予除列部分之總和間之差額係認列為損益，並列報於營業外收入及支出項下。已認列於其他綜合損益之累計利益或損失，係依其相對公允價值分攤予持續認列部分與除列部分。

2. 金融負債及權益工具

(1) 負債或權益之分類

本公司發行之債務及權益工具係依據合約協議之實質與金融負債及權益工具之定義分類為金融負債或權益。

權益工具係指表彰本公司於資產減除其所有負債後剩餘權益之任何合約。本公司發行之權益工具係以取得之價款扣除直接發行成本後之金額認列。

(2) 其他金融負債

金融負債非屬持有供交易且未指定為透過損益按公允價值衡量者(包括長短期借款、應付

帳款、其他應付款及應付公司債)，原始認列時係按公允價值加計直接可歸屬之交易成本衡量；後續評價採有效利率法以攤銷後成本衡量，惟短期借款及應付款項之利息認列不具重大性之情況除外。未資本化為資產成本之利息費用列報於營業外收入及支出項下。

(3) 金融負債之除列

本公司係於合約義務已履行、取消或到期時，除列金融負債。

除列金融負債時，其帳面金額與所支付或應支付對價總額(包含任何所移轉之非現金資產或承擔之負債)間之差額認列為損益，並列報於營業外收入及支出項下。

(4) 金融資產及負債之互抵

金融資產及金融負債僅於本公司有法定權利進行互抵及有意圖以淨額交割或同時變現資產及清償負債時，方予以互抵並以淨額表達於資產負債表。

(七) 待出售非流動資產

非流動資產或由資產及負債組成之處分群組，於預期主要係透過出售而非持續使用以回收其帳面金額時，分類為待出售。符合此分類之非流動資產或處分群組必須係於目前情況下可供立即出售，且高度很有可能於一年內完成出售。資產或處分群組中之組成部分於原始分類至待出售前，依本公司之會計政策重新衡量。分類為待出售後，係以其帳面金額與公允價值減出售成本孰低為衡量基礎。任何處分群組之減損損失首先分攤至商譽，再依比例基礎分攤至其餘之資產及負債，惟該損失不分配至非屬國際會計準則第三十六號資產減損範圍之資產，前述項目繼續依照本公司之會計政策衡量。對原始分類為待出售所認列之減損損失及後續再衡量所產生之利益及損失係認列為損益，惟回升之利益不得超過已認列之累積減損損失。

無形資產及不動產、廠房及設備分類為待出售時，即不再提列折舊或攤銷。此外，採用權益法認列之投資分類為待出售時，即停止採用權益法。

(八) 投資關聯企業

關聯企業係指本公司對其財務及營運政策具有重大影響力但未達控制能力者。本公司持有被投資公司百分之二十至百分之五十之表決權時，即假設有重大影響力。

在權益法下，原始取得時係依成本認列，投資成本包含交易之成本。投資關聯企業之帳面金額包括原始投資時所辨認之商譽，減除任何累計減損損失。

個體財務報告包括自具有重大影響力之日起至喪失重大影響力之日止，於進行與本公司會計政策一致性之調整後，本公司依權益比例認列各該投資關聯企業之損益及其他綜合損益之金額。

本公司與關聯企業間之交易所產生之未實現利益，已在本公司對該被投資公司之權益範圍內予以消除。未實現損失之消除方法與未實現利益相同，但僅限於未有減損證據之情況下所產生。

當本公司依比例應認列關聯企業之損失份額等於或超過其在關聯企業之權益時，即停止認列其

損失，而僅於發生法定義務、推定義務或已代該被投資公司支付款項之範圍內，認列額外之損失及相關負債。

(九)投資子公司

於編製個體財務報告時，本公司對具控制力之被投資公司係採權益法評價。在權益法下，個體財務報告當期損益及其他綜合損益與合併基礎編製之財務報告中當期損益及其他綜合損益歸屬於母公司業主之分攤數相同，且個體財務報告業主權益與合併基礎編製之財務報告中歸屬於母公司業主之權益相同。

本公司對子公司所有權權益之變動，未導致喪失控制者，作為與業主間之權益交易處理。

(十)投資性不動產

投資性不動產係指持有供賺取租金或資產增值或二者兼具，而非供正常營業出售、用於生產、提供商品或勞務或作為行政管理目的之不動產。投資性不動產原始認列時以成本衡量，後續衡量亦按成本模式處理，於原始認列後以可折舊金額計算提列折舊費用，其折舊方法、耐用年限及殘值比照不動產、廠房及設備規定。成本包含可直接歸屬於取得投資性不動產之費用。

當投資性不動產用途變更而重分類為不動產、廠房及設備時，以變更用途時之帳面金額予以重分類。

(十一)不動產、廠房及設備

1. 認列與衡量

不動產、廠房及設備之認列及衡量係採成本模式，依成本減除累計折舊與累計減損後之金額衡量。成本包含可直接歸屬於取得資產之支出。此外，成本亦包含國外幣計價之不動產、廠房及設備採購。為整合相關設備功能而購入之軟體亦資本化為該設備之一部分。

當不動產、廠房及設備包含不同組成部分，且相對於該項目之總成本若屬重大而採用不同之折舊率或折舊方法較為合宜時，則視為不動產、廠房及設備之單獨項目(主要組成部分)處理。

不動產、廠房及設備之處分損益，係由不動產、廠房及設備之帳面金額與處分價款之差額決定，以淨額列報於營業外收入及支出項下。

2. 重分類至投資性不動產

當供自用之不動產變更用途為投資性不動產時，該項不動產應以變更用途時之帳面金額重分類為投資性不動產。

3. 後續成本

若不動產、廠房及設備項目後續支出所預期產生之未來經濟效益很有可能流入本公司，且其金額能可靠衡量，則該支出認列為該項目帳面金額之一部分，被重置部分之帳面金額則予以除列。不動產、廠房及設備之日常維修成本於發生時認列為損益。

4. 折 舊

折舊係依資產成本減除殘值後按估計耐用年限採直線法計算，並依資產之個別重大組成部分評估，若一組成部分之耐用年限不同於資產之其他部分，則此組成部分應單獨提列折舊。折舊之提列認列為損益。

租賃資產之折舊若可合理確認本公司將於租賃期間屆滿時取得所有權，則依其耐用年限提列；其餘租賃資產係依租賃期間及其耐用年限兩者較短者提列。

土地無須提列折舊。

當期及比較期間之估計耐用年限如下：

- (1)房屋及建築：24~55年
- (2)房屋附屬設備：3~15年
- (3)運輸及附屬設備：2~20年
- (4)辦公設備及其他：3~5年

折舊方法、耐用年限及殘值係於每個財務年度結束日加以檢視，若預期值與先前之估計不同時，於必要時適當調整，該變動按會計估計變動規定處理。

(十二)租 賃

1. 出租人

營業租賃之租賃收益按直線基礎於租賃期間認列為收益。因協商與安排營業租賃所產生之原始直接成本，加計至租賃資產之帳面金額，並按直線基礎於租賃期間認列為費用。為達成租賃安排而提供予承租人之誘因總利益於租賃期間內以直線法認列為租金收入之減少。

2. 承租人

係營業租賃，該等租賃資產未認列於本公司之資產負債表。

營業租賃之租金給付(不包括保險及維護等服務成本)依直線基礎於租賃期間認列為費用。由出租人提供為達成租賃安排之誘因總利益於租賃期間內以直線法認列為租金支出之減少。

(十三)無形資產

1. 本公司取得其他無形資產係以成本減除累計攤銷與累計減損衡量之。

2. 後續支出

後續支出僅於可增加相關特定資產的未來經濟效益時，方可將其資本化。所有其他支出於發生時認列於損益。

3. 攤 銷

攤銷時係以資產成本減除殘值後金額為可攤銷金額。

本公司無形資產係電腦軟體成本，自達可供使用狀態起，依估計耐用年限三年採直線法攤銷，攤銷數認列於損益。

每年至少於財務年度結束日時檢視無形資產之殘值、攤銷期間及攤銷方法，若有變動，視為會計估計變動。

(十四)非金融資產減損

針對存貨、遞延所得稅資產、員工福利產生之資產及待出售之非流動資產以外之非金融資產，本公司於每一報導期間結束日評估是否發生減損，並就有減損跡象之資產估計其可回收金額。若無法估計個別資產之可回收金額，則本公司估計該項資產所屬現金產生單位之可回收金額以評估減損。

可回收金額為個別資產或現金產生單位之公允價值減出售成本與其使用價值孰高者。個別資產或現金產生單位之可回收金額若低於帳面金額，則將該個別資產或現金產生單位之帳面金額調整減少至可回收金額，並認列減損損失。減損損失係立即認列於當期損益。

本公司於每一報導期間結束日重新評估是否有跡象顯示，商譽以外之非金融資產於以前年度所認列之減損損失可能已不存在或減少。若用以決定可回收金額之估計有任何改變，則迴轉減損損失，以增加個別資產或現金產生單位之帳面金額至其可回收金額，惟不超過若以前年度該個別資產或現金產生單位未認列減損損失之情況下，減除應提列折舊或攤銷後之帳面金額。

(十五)負債準備

負債準備之認列係因過去事件而負有現時義務，使本公司未來很有可能需要流出具經濟效益之資源以清償該義務，且該義務之金額能可靠估計。負債準備係以反映目前市場對貨幣時間價值及負債特定風險評估之稅前折現率予以折現，折現之攤銷則認列為利息費用。

(十六)收入認列

1. 貨運收入

貨運收入於實際載運貨物提供勞務後認列。貨輪租金收入依租約期間認列為收入。相關成本配合收入於發生時認列。

2. 投資性不動產租金收入

投資性不動產產生之租金收益於租賃期間按直線法認列，所給與之租賃誘因視為全部租賃收益之一部分，於租賃期間內以直線法認列為租金收入之減少。

(十七)員工福利

1. 確定提撥計畫

確定提撥退休金計畫之提撥義務係於員工提供勞務期間內認列為損益項下之員工福利費用。

2. 確定福利計畫

非屬確定提撥計畫之退職福利計畫為確定福利計畫。本公司在確定福利退休金計畫下之淨義務係分別針對各項福利計畫以員工當期或過去服務所賺得之未來福利金額折算為現值計算。任何未認列之前期服務成本及各項計畫資產的公允價值均予以減除。折現率係以到期日與本

公司淨義務期限接近，且計價幣別與預期支付福利金相同之政府公債於財務報導日之利率為主。

企業淨義務每年由合格精算師以預計單位福利法精算。當計算結果對本公司有利時，認列資產係以任何未認列之前期服務成本，及未來得以從該計畫退還之資金或減少未來對該計畫之提撥等方式所可獲得經濟效益現值之總額為限。計算經濟效益現值時應考量任何適用於本公司任何計畫之最低資金提撥需求。一項效益若能在計畫期間內或計畫負債清償時實現，對本公司而言，即具有經濟效益。

當計畫內容之福利改善，因員工過去服務使福利增加之部分以直線法於福利之平均既得期間認列為損益。如福利立即既得，相關費用立即認列為損益。

民國一〇一年一月一日，金管會認可之國際財務報導準則轉換日，所有精算損益皆認列於保留盈餘。本公司所有確定福利計畫續後產生之精算損益，立即認列於其他綜合損益。

本公司於縮減或清償發生時，認列確定福利計畫之縮減或清償損益。縮減或清償損益包括任何計畫資產公允價值之變動、確定福利義務現值之變動、任何先前未認列之相關精算損益及前期服務成本。

3. 離職福利

離職福利係指本公司於正常退休日前終止某一員工或員工團體之聘僱契約，或為鼓勵員工自願接受資遣而提供離職福利。離職福利係當本公司已明確承諾詳細之正式終止聘雇計畫且該計畫實際上無撤銷之可能時，或在鼓勵自願資遣下，員工很有可能接受資遣提議，且接受之員工人數可合理估計時，認列為費用。當離職福利於報導期間之十二個月後方支付時，應予折現。

4. 短期員工福利

短期員工福利義務以未折現之基礎衡量，且於提供相關服務時認列為費用。

有關短期現金紅利或分紅計畫下預期支付之金額，若係因員工過去提供服務而使本公司負有現時之法定或推定支付義務，且該義務能可靠估計時，將該金額認列為負債。

(十八) 所得稅

所得稅費用包括當期及遞延所得稅。除與企業合併、直接認列於權益或其他綜合損益之項目相關者外，當期所得稅及遞延所得稅應認列於損益。

當期所得稅包括當年度課稅所得（損失）按報導日之法定稅率或實質性立法稅率計算之預計應付所得稅或應收退稅款，及任何對以前年度應付所得稅的調整。

遞延所得稅係就資產及負債於財務報導目的之帳面金額與其課稅基礎之暫時性差異予以衡量認列。下列情況產生之暫時性差異不予認列遞延所得稅：

1. 非屬企業合併之交易原始認列之資產或負債，且於交易當時不影響會計利潤及課稅所得（損失）者。
2. 因投資子公司及合資權益所產生，且很有可能於可預見之未來不會迴轉者。
3. 商譽之原始認列。

遞延所得稅係以預期資產實現或負債清償當期之稅率衡量，並以報導日之法定稅率或實質性立法稅率為基礎。

本公司僅於同時符合下列條件時，始將遞延所得稅資產及遞延所得稅負債互抵：

1. 有法定執行權將當期所得稅資產及當期所得稅負債互抵；且
2. 遞延所得稅資產及遞延所得稅負債與下列由同一稅捐機關課徵所得稅之納稅主體之一有關；
 - (1) 同一納稅主體；或
 - (2) 不同納稅主體，惟各主體意圖在重大金額之遞延所得稅資產預期回收及遞延所得稅負債預期清償之每一未來期間，將當期所得稅負債及資產以淨額基礎清償，或同時實現資產及清償負債。

對於未使用之課稅損失及未使用所得稅抵減遞轉後期，與可減除暫時性差異，在很有可能未來課稅所得可供使用之範圍內，認列為遞延所得稅資產。並於每一報導日予以重評估，就相關所得稅利益非屬很有可能實現之範圍內予以調減。

未分配盈餘加徵百分之十營利事業所得稅部分，於次年度股東會通過盈餘分配案後認列為當期所得稅費用。

(十九) 企業合併

於轉換至金管會認可之國際財務報導準則時，本公司選擇僅重編發生於民國一〇一年一月一日（含）以後之企業合併，對於民國一〇一年一月一日以前之收購，商譽之金額係依金管會民國九十八年一月十日發布之證券發行人財務報告編製準則及財團法人中華民國會計研究發展基金會公佈之各號財務會計準則公報及其解釋認列。

(二十) 每股盈餘

本公司列示歸屬於本公司普通股權益持有人之基本及稀釋每股盈餘。本公司基本每股盈餘係以歸屬於本公司普通股權益持有人之損益，除以當期加權平均流通在外普通股股數計算之。稀釋每股盈餘則係將歸屬於本公司普通股權益持有人之損益及加權平均流通在外普通股股數，分別調整所有潛在稀釋普通股之影響後計算之。本公司之潛在稀釋普通股包括員工紅利估計數。

(廿一) 部門資訊

本公司已於合併財務報告揭露部門資訊，因此個體財務報告不揭露部門資訊。

五、重大會計判斷、估計及假設不確定性之主要來源

管理階層依「證券發行人財務報告編製準則」編製本個體財務報告時，必須作出判斷、估計及假設，其將對會計政策之採用及資產、負債、收益及費用之報導金額有所影響。實際結果可能與估計存有差異。

管理當局持續檢視估計及基本假設，會計估計變動於變動期間及受影響之未來期間予以認列。本公司會計政策並無涉及重大判斷、估計及假設不確定性，且對本個體財務報告已認列金額造成重大影響之情事。



六、重要會計項目之說明

(一)現金及約當現金

	102.12.31	101.12.31	101.1.1
零用金、支票及活期存款	\$ 352,572	395,648	554,455
定期存款	659,690	1,340,500	194,000
約當現金-商業本票及附賣回債券	-	190,132	-
	<u>\$ 1,012,262</u>	<u>1,926,280</u>	<u>748,455</u>

本公司金融資產及負債之利率風險及敏感度分析之揭露請詳附註六(十五)。

(二)金融資產

1. 明細如下：

	102.12.31	101.12.31	101.1.1
透過損益按公允價值衡量之金融資產-流動：			
持有供交易之金融資產	\$ 368	400	443
以成本衡量之金融資產-非流動	12,500	-	-
持有供交易之金融資產-非流動	100,000	100,000	-
合 計	<u>\$ 112,868</u>	<u>100,400</u>	<u>443</u>

本公司金融工具相關之信用、貨幣及利率暴險之揭露請詳附註六(十五)。

截至民國一〇二年十二月三十一日、民國一〇一年十二月三十一日及一月一日，本公司之金融資產均未有提供作質押擔保之情形。

2. 債券投資資訊：

含息之債券投資於民國一〇二年十二月三十一日、民國一〇一年十二月三十一日及一月一日之帳面金額為100,000千元、100,000千元及0元，其他資訊如下：

	102年度		101年度	
	利率區間	到期年限	利率區間	到期年限
持有供交易之金融資產-非流動	3%	108年	3%	108年

(三)應收票據、應收帳款及其他應收款-非關係人

	102.12.31	101.12.31	101.1.1
應收票據	\$ 590	178	1,323
應收帳款	81,794	51,511	72,815
其他應收款	948	1,622	255
	<u>83,332</u>	<u>53,311</u>	<u>74,393</u>
減：備抵呆帳	(1,790)	(1,790)	(1,790)
合 計	<u>\$ 81,542</u>	<u>51,521</u>	<u>72,603</u>
應收票據及帳款淨額	80,594	49,899	72,348
其他金融資產-流動	948	1,622	255
	<u>\$ 81,542</u>	<u>51,521</u>	<u>72,603</u>

截至民國一〇二年十二月三十一日、民國一〇一年十二月三十一日及一月一日，本公司之應收

票據應收帳款及其他應收款均未有提供作質押擔保之情形。

本公司民國一〇二年及一〇一年一月一日至十二月三十一日之應收票據、應收帳款及其他應收款備抵呆帳皆採集體評估詳附註六(十五)。

(四)採用權益法之投資

本公司於財務報導期間結束日採用權益法之投資列示如下：

	102.12.31	101.12.31	101.1.1
子公司	\$ 12,366,641	12,083,063	11,213,288
關聯企業	1,072,906	1,086,676	962,037
	<u>\$ 13,439,547</u>	<u>13,169,739</u>	<u>12,175,325</u>

1. 子公司

請參閱民國一〇二年度合併財務報告。

2. 關聯企業

本公司之關聯企業其財務資訊彙總如下，未依本公司持有之所有權比例作調整：

	102.12.31	101.12.31	101.1.1
總資產	\$ 11,326,612	12,741,313	11,659,785
總負債	<u>1,005,530</u>	<u>2,812,636</u>	<u>1,953,852</u>
		102年度	101年度
收入		\$ 2,122,068	3,167,027
本期淨利		<u>\$ 517,865</u>	<u>604,352</u>

3. 本公司民國一〇二年度及一〇一年度所享有子公司及關聯企業損益之份額彙總如下：

	102年度	101年度
子公司	\$ 533,690	633,195
關聯企業	(10,065)	(2,228)
	<u>\$ 523,625</u>	<u>630,967</u>

4. 民國一〇二年十二月三十一日、民國一〇一年十二月三十一日及一月一日本公司及子公司所投資之關聯企業具有公開報價者相關資訊如下：

	102.12.31		101.12.31		101.1.1	
	帳面價值	市價	帳面價值	市價	帳面價值	市價
本公司	\$ 878,701	880,838	\$ 891,772	778,125	915,440	929,599
子公司	1,645,406	1,816,379	1,694,929	1,642,801	2,027,384	2,303,924
	<u>\$ 2,524,107</u>	<u>2,697,217</u>	<u>\$2,586,701</u>	<u>2,420,926</u>	<u>2,942,824</u>	<u>3,233,523</u>

5. 截至民國一〇二年十二月三十一日、民國一〇一年十二月三十一日及一月一日止，本公司之採用權益法之投資均未有提供作質押擔保之情形。

(五)不動產、廠房及設備及待出售非流動資產

本公司民國一〇二年度及一〇一年度不動產、廠房及設備之成本、折舊及減損損失變動明細如下：

	土地	房屋及建築	運輸設備	其他設備	合計
成本或認定成本：					
民國102年1月1日餘額	\$ 525,396	49,837	52,188	34,887	662,308
增 添	-	-	280	336	616
處 分	-	-	-	-	-
民國102年12月31日餘額	\$ 525,396	49,837	52,468	35,223	662,924
民國101年1月1日餘額	\$564,575	73,884	52,186	32,613	723,258
增 添	-	-	58	2,274	2,332
處 分	(39,179)	(24,047)	(56)	-	(63,282)
民國101年12月31日餘額	\$ 525,396	49,837	52,188	34,887	662,308
折舊及減損損失：					
民國102年1月1日餘額	\$ -	24,478	26,943	22,188	73,609
本年度折舊	-	2,543	8,095	4,588	15,226
處 分	-	-	-	-	-
民國102年12月31日餘額	\$ -	27,021	35,038	26,776	88,835
民國101年1月1日餘額	\$ -	30,250	18,971	17,047	66,268
本年度折舊	-	3,454	8,022	5,141	16,617
處 分	-	(9,226)	(50)	-	(9,276)
民國101年12月31日餘額	\$ -	24,478	26,943	22,188	73,609
帳面價值：					
民國102年12月31日	\$ 525,396	22,816	17,430	8,447	574,089
民國101年12月31日	\$ 525,396	25,359	25,245	12,699	588,699
民國101年1月1日	\$ 564,575	43,634	33,215	15,566	656,990

1. 本公司於民國一〇〇年十一月二十三日與關係人簽約出售一艘海岬型散裝貨輪，該運輸設備及相關遞延費用之帳面價值分別為248,899千元及22,288千元，共計271,187千元(美金8,393千元)轉列待出售非流動資產，並於民國一〇一年一月十三日完成過戶，該運輸設備之出售價款403,650千元(美金13,500千元)、出售成本271,187千元(美金8,393千元)，相關出售利益132,463千元，該關係人於民國一〇一年第三季將貨輪出售予外部非關係人後全額列為處分固定資產利益。截至民國一〇一年十二月三十一日止，相關款項業已收訖。
2. 本公司於民國一〇〇年十二月二十八日與關係人簽約出售一筆土地及建物，帳面價值分別為3,325千元及185千元，共計3,510千元，轉列待出售非流動資產，並於民國一〇一年一月完成產權移轉，該筆土地及建物之出售價款4,490千元、出售成本3,510千元，相關出售利益為980千元，相關款項業已收訖。
3. 不動產、廠房及設備作為擔保品情形，請詳附註八。

(六)投資性不動產

	土地	房屋及建築	合計
成本或認定成本：			
民國102年12月31日餘額	\$ 19,094	3,769	22,863
民國101年12月31日餘額	\$ 19,094	3,769	22,863
民國101年1月1日餘額	\$ 19,094	3,769	22,863
折舊及減損損失：			
民國102年1月1日餘額	\$ -	2,218	2,218
本年度折舊	-	68	68
民國102年12月31日餘額	\$ -	2,286	2,286
民國101年1月1日餘額	\$ -	2,152	2,152
本年度折舊	-	66	66
民國101年12月31日餘額	\$ -	2,218	2,218
帳面金額：			
民國102年12月31日	\$ 19,094	1,483	20,577
民國101年12月31日	\$ 19,094	1,551	20,645
民國101年1月1日	\$ 19,094	1,617	20,711
公允價值：			
民國102年12月31日		\$ 85,000	
民國101年12月31日		\$ 73,000	
民國101年1月1日		\$ 73,000	

投資性不動產係出租予他人之不動產。每一租賃合約均包括原始不可取消之租期，其後續租期則與承租人協商，且未收取或有租金，相關資訊(包括租金收入及所發生之直接營運費用)請詳附註六(九)。

截至民國一〇二年十二月三十一日、民國一〇一年十二月三十一日及一月一日，本公司之投資性不動產均未有提供作質押擔保之情形。

(七)其他金融資產

	102.12.31	101.12.31	101.1.1
三個月以上之定期存款	\$ 2,600	48,396	8,042
其他應收款	948	1,622	255
存出保證金	1,077	877	880
抵質押資產－定期存款	6,050	6,050	8,050
	\$ 10,675	56,945	17,227
其他金融資產－流動	\$ 3,548	50,018	8,297
其他金融資產－非流動	7,127	6,927	8,930
	\$ 10,675	56,945	17,227



(八)長短期借款

本公司長短期借款明細如下：

1. 短期借款及應付短期票券(淨額)

	102.12.31	101.12.31	101.1.1
銀行信用借款	\$ -	-	280,000
應付商業本票	-	-	350,000
減：應付商業本票折價	-	-	(144)
	\$ -	-	629,856
未動支額度	\$ 1,749,840	2,105,016	1,475,734
利率區間	1.1%~1.25%	1%~1.3%	0.85%~1.46%

本公司民國一〇一一年度償還銀行信用借款及應付商業本票金額為630,000千元。

2. 應付公司債

本公司發行台幣有擔保應付公司債依面額發行，並約定自發行日起，每年單利付息一次，到期一次還本明細如下：

	保證銀行	年利率	到期年月	102.12.31	101.12.31	101.1.1
第一次普通公司債	上海商業銀行	2.90%	102.9	\$ -	1,000,000	1,000,000
第二次普通公司債	兆豐國際商銀	2.21%	103.11	1,000,000	1,000,000	1,000,000
"	國泰世華商業銀行	2.21%	103.11	500,000	500,000	500,000
"	上海商業銀行	2.21%	103.11	500,000	500,000	500,000
第三次普通公司債	上海商業銀行	1.40%	106.6	1,000,000	1,000,000	-
"	國泰世華商業銀行	1.40%	106.6	500,000	500,000	-
"	中國信託商銀	1.40%	106.6	500,000	500,000	-
"	永豐商銀	1.40%	106.6	500,000	500,000	-
"	台灣工銀	1.40%	106.6	300,000	300,000	-
				4,800,000	5,800,000	3,000,000
減：一年內到期之應付公司債				(2,000,000)	(1,000,000)	-
				\$ 2,800,000	4,800,000	3,000,000

3. 本公司流動性風險之暴險資訊，請詳附註六(十五)；提供資產作為長短期借款及額度之擔保品情形，請詳附註八。

(九)營業租賃

1. 承租人租賃

本公司依已簽訂之倉庫、辦公室及車位之營業租賃合約，應付租金之付款情形如下：

	102.12.31	101.12.31	101.1.1
一年內	\$ 4,103	4,366	3,985
一年至五年	-	4,366	7,970
	\$ 4,103	8,732	11,955

民國一〇二年及一〇一年營業租賃列報於損益之費用分別為4,301千元及4,502千元。

2. 出租人租賃

本公司以營業租賃出租其投資性不動產，請詳附註六(六)。不可取消租賃期間之未來應收最低租賃款情形如下：

	102. 12. 31	101. 12. 31	101. 1. 1
一年內	\$ 5,118	4,059	5,051
一年至五年	-	3,086	5,932
	<u>\$ 5,118</u>	<u>7,145</u>	<u>10,983</u>

民國一〇二年及一〇一年由投資性不動產產生之租金收入分別為4,984千元及4,846千元。

(十) 員工福利

1. 確定福利計畫

本公司確定福利義務現值與計畫資產公允價值之調節如下：

	102. 12. 31	101. 12. 31	101. 1. 1
義務現值總計	\$ 62,777	63,275	69,853
計畫資產之公允價值	(27,140)	(30,770)	(36,409)
已認列之確定福利義務負債	<u>\$ 35,637</u>	<u>32,505</u>	<u>33,444</u>

本公司之確定福利計畫提撥至台灣銀行之勞工退休準備金專戶。適用勞動基準法之每位員工之退休支付，係依據服務年資所獲得之基數及其退休前六個月之平均薪資計算。

(1) 計畫資產組成

本公司依勞動基準法提撥之退休基金係由行政院勞工委員會勞工退休基金監理會（以下簡稱勞工退休基金監理會）統籌管理，依「勞工退休基金收支保管及運用辦法」規定，基金之運用，其每年決算分配之最低收益，不得低於依當地銀行二年定期存款利率計算之收益。

截至報導期間結束日，本公司之台灣銀行勞工退休準備金專戶餘額計26,795千元。勞工退休基金資產運用之資料包括基金收益率以及基金資產配置，請詳行政院勞工委員會勞工退休基金監理會網站公布之資訊。

(2) 確定福利義務現值之變動

本公司民國一〇二年度及一〇一年度確定福利義務現值變動如下：

	102年度	101年度
1月1日確定福利義務	\$ 63,275	69,853
計畫支付之福利	(5,067)	(10,418)
當期服務成本及利息	2,482	2,882
精算損(益)	2,087	958
12月31日確定福利義務	<u>\$ 62,777</u>	<u>63,275</u>



(3) 計畫資產現值之變動

本公司民國一〇二年度及一〇一年度確定福利計畫資產現值變動如下：

	102年度	101年度
1月1日計畫資產之公允價值	\$ 30,770	36,409
已提撥至計畫之金額	1,063	1,565
計畫已支付之福利	(5,067)	(7,530)
計畫資產預計報酬	398	411
精算(損)益	(24)	(85)
12月31日計畫資產之公允價值	\$ 27,140	30,770
計畫資產實際報酬	\$ 398	326

(4) 認列為損益之費用

本公司民國一〇二年度及一〇一年度認列為損益之費用如下：

	102年度	101年度
當期服務成本	\$ 1,608	1,940
利息成本	874	940
計畫資產預計報酬	(398)	(411)
營業費用	\$ 2,084	2,469

(5) 認列為其他綜合損益之精算損益

本公司民國一〇二年度及一〇一年度認列為其他綜合損益之稅前精算損益如下：

	102年度	101年度
1月1日累積餘額	\$ 1,043	-
本期認列	2,111	1,043
12月31日累積餘額	\$ 3,154	1,043

(6) 精算假設

本公司於財務報導結束日所使用之主要精算假設如下：

	102年度	101年度
折現率	1.75%	1.50%
計畫資產預期報酬	1.75%	1.50%
未來薪資增加	3.50%	3.50%

預期長期資產報酬率係以整體投資組合為基礎，而非加總個別資產類別之報酬。此一報酬率純粹以歷史報酬率為基礎，不作調整。

(7) 經驗調整之歷史資訊

	102.12.31	101.12.31	101.1.1
確定福利義務之現值	\$ 62,777	63,275	69,853
計畫資產之公允價值	(27,140)	(30,770)	(36,409)
確定福利義務淨負債(資產)	\$ 35,637	32,505	33,444
確定福利計畫現值金額之經驗調整	\$ 2,087	958	-
計畫資產公允價值金額之經驗調整	\$ 24	85	-

本公司預計於民國一〇二年度報導日後之一年內支付予確定福利計畫之提撥金額為925千元。

(8)計算確定福利義務現值時，本公司必須運用判斷及估計以決定資產負債表日相關精算假設，包含員工離職率及未來薪資變動等。任何精算假設之變動，均可能重大影響本公司確定福利義務之金額。

民國一〇二年度報導日，本公司應計退休金負債之帳面金額為35,639千元，當採用之折現率及未來薪資成長率分別增減變動0.25%時，本公司認列之應計退休金負債變動如下：

精算假設	增加0.25%	減少0.25%
折現率	\$ (902)	958
未來薪資成長率	944	(918)

2. 確定提撥計畫

本公司之確定提撥計畫係依勞工退休金條例之規定，依勞工每月工資6%之提繳率，提撥至勞工保險局之勞工退休金個人專戶。在此計畫下本公司提撥固定金額至勞工保險局後，即無支付額外金額之法定或推定義務。

本公司民國一〇二年及一〇一年度確定提撥退休金辦法下之退休金費用分別為1,944千元及1,840千元，已提撥至勞工保險局。

(十一)所得稅

1. 所得稅費用

本公司民國一〇二年度及一〇一年度所得稅費用(利益)明細如下：

	102年度	101年度
當期所得稅費用		
當期產生	\$ 4,252	1,087
未分配盈餘加徵10%所得稅費用	-	116,519
調整前期之當期所得稅	739	(7,308)
	4,991	110,298
遞延所得稅費用		
暫時性差異之發生及迴轉	(131)	22,270
所得稅費用	\$ 4,860	132,568

本公司民國一〇二年度及一〇一年度認列於其他綜合損益之下的所得稅費用(利益)明細如下：

	102年度	101年度
國外營運機構財務報告換算之兌換差額	\$ 159	(541)
確定福利計畫之精算損失	(359)	(178)
	\$ (200)	(719)



本公司民國一〇二年度及一〇一一年度之所得稅費用(利益)與稅前淨利之關係調節如下：

	102年度	101年度
稅前淨利	\$ 401,508	702,971
依本公司所在地國內稅率計算之所得稅	68,256	119,505
依權益法認列投資收益免列入所得之影響數	(89,016)	(85,383)
國外股利收入	24,888	-
出售土地利益免稅	-	(11,829)
未分配盈餘加徵10%	-	116,519
其他	732	(6,244)
	<u>\$ 4,860</u>	<u>132,568</u>

2. 遞延所得稅資產及負債

(1) 未認列之遞延所得稅負債

民國一〇二年及一〇一年十二月三十一日與投資子公司相關之暫時性差異因本公司控制該項暫時性差異迴轉之時點，且確信於可預見之未來不會迴轉，故未認列遞延所得稅負債。其相關金額如下：

	102. 12. 31	101. 12. 31	101. 1. 1
與投資子公司相關之未認列暫時性差異彙總金額	\$ 8,243,288	7,743,306	7,729,841
未認列為遞延所得稅負債之金額	<u>\$ 1,401,359</u>	<u>1,316,362</u>	<u>1,314,073</u>

(2) 已認列之遞延所得稅資產及負債

民國一〇二年度及一〇一一年度遞延所得稅資產及負債之變動如下：

	確定福利 計畫	權益法認列			合計
		國外投資 利益淨額	土地重估 增值	其他	
遞延所得稅負債：					
民國102年1月1日餘額	\$ -	138,835	70,792	-	209,627
借記/(貸記)損益表	-	-	-	19	19
民國102年12月31日餘額	<u>\$ -</u>	<u>138,835</u>	<u>70,792</u>	<u>19</u>	<u>209,646</u>
民國101年1月1日餘額	-	116,877	76,768	3	193,648
借記/(貸記)損益表	-	21,958	(5,976)	(3)	15,979
民國101年12月31日餘額	<u>\$ -</u>	<u>138,835</u>	<u>70,792</u>	<u>-</u>	<u>209,627</u>
遞延所得稅資產：					
民國102年1月1日餘額	\$ 4,958	-	-	780	5,738
貸記/(借記)損益表	174	-	-	(24)	150
貸記/(借記)其他綜合損益	359	-	-	(159)	200
民國102年12月31日餘額	<u>\$ 5,491</u>	<u>-</u>	<u>-</u>	<u>597</u>	<u>6,088</u>
民國101年1月1日餘額	5,119	-	-	67,874	72,993
貸記/(借記)損益表	(339)	-	-	24	(315)
貸記/(借記)其他綜合損益	178	-	-	541	719
國外營運機構財務報表換算 之兌換差額	-	-	-	(67,659)	(67,659)
民國101年12月31日餘額	<u>\$ 4,958</u>	<u>-</u>	<u>-</u>	<u>780</u>	<u>5,738</u>

3. 所得稅核定情形

本公司營利事業所得稅結算申報已奉稽徵機關核定至民國一〇〇年度。

4. 兩稅合一相關資訊

本公司兩稅合一相關資訊如下：

	102.12.31	101.12.31	101.1.1
屬民國八十七年度以後之未分配盈餘	\$ 5,753,103	6,467,891	5,738,154
可扣抵稅額帳戶餘額	\$ 618,982	563,319	477,391

	102年度(預計)	101年度(實際)
對中華民國居住者盈餘分配之稅額扣抵比率	10.79%	11.44%

前述兩稅合一相關資訊係依據財政部民國一〇二年十月十七日台財稅第10204562810號函規定處理之金額。

(十二) 資本及其他損益

1. 股本

民國一〇二年十二月三十一日、民國一〇一年十二月三十一日及一月一日，本公司額定股本總額皆為3,600,000千元，每股面額10元，均為360,000千股。前述額定股本總額皆為普通股，已發行股份均為256,474千股，其所有已發行股份之股款均已收取。

2. 資本公積

依公司法規定，資本公積需優先填補虧損後，始得以已實現之資本公積轉作資本或發放現金。前項所稱之已實現資本公積，包括超過票面金額發行股票所得之溢額及受領贈與之所得。依發行人募集與發行有價證券處理準則規定，得撥充資本之資本公積，每年撥充之合計金額，不得超過實收資本額百分之十。

民國一〇二年十二月三十一日、民國一〇一年十二月三十一日及一月一日，本公司資本公積均為42,503千元，皆係集團組織調整而產生。

3. 保留盈餘

本公司章程規定，每年決算後如有盈餘，除依法繳納營利事業所得稅及彌補以往年度虧損外，應先提撥百分之十法定盈餘公積及就當年度發生股東權益減項金額提列特別盈餘公積，如尚有餘額再分派如下：

- A. 員工紅利千分之五至百分之二。
- B. 董監酬勞百分之二為上限。
- C. 扣除前二項後之餘額，加計上一年度累積未分配盈餘，由董事會擬具分配案，提請股東會決議後辦理之。

本公司股利發放採盈餘轉增資及現金股利，其中現金股利不得低於發放股利總額百分之十，惟每股現金股利若低於0.1元則不予發放，改以股票股利發放。

(1) 法定盈餘公積

依公司法規定，公司應就稅後純益提撥百分之十為法定盈餘公積，直至與資本總額相等為止。公司無虧損時，得經股東會決議，以法定盈餘公積發給新股或現金，惟以該項公積超過實收資本額百分之二十五之部分為限。

(2) 特別盈餘公積

本公司於首次採用金管會認可之國際財務報導準則時，因選擇適用國際財務報導準則第一號「首次採用國際財務報導準則」豁免項目，帳列股東權益項下之未實現重估增值依規定以轉換日而增加保留盈餘之金額，依金管會民國101年4月6日金管證發字第1010012865號令規定提列之特別盈餘公積，民國一〇二年十二月三十一日餘額為359,487千元。

又依上段所述函令規定，本公司於分派可分配盈餘時，就當年度發生之帳列其他股東權益減項淨額與上段所提列特別盈餘公積餘額之差額，自當期損益與前期未分配盈餘補提列特別盈餘公積；屬前期累積之其他股東權益減項金額，則自前期未分配盈餘補提列特別盈餘公積不得分派。嗣後其他股東權益減項數額有迴轉時，得就迴轉部份分派盈餘。

(3) 盈餘分配

本公司於編製個體財務報表時，估列依公司法及本公司章程規定應分配之董事、監察人酬勞及員工紅利，係以該期間之稅後淨利扣除10%法定盈餘公積後淨額，乘上在符合章程規定成數內，根據管理階層擬議之員工紅利及董監酬勞分配成數，民國一〇二年及一〇一年認列員工紅利及董監酬勞金額分別為11,544千元及3,008千元。配發股票紅利之股數計算基礎係依據股東會決議前一日之收盤價並考量除權除息之影響。惟若嗣後股東會決議實際配發金額與估列數有差異時，視為會計估計變動，列為次一年度之損益。

本公司分別於民國一〇二年六月二十四日及一〇一年六月二十二日股東會決議民國一〇一年度及一〇〇年度盈餘分派案，每股配發現金股利1元及2元，分別計256,473千元及512,946千元。另，有關分派之員工紅利、董事及監察人酬勞如下：

	101年度	100年度
員工紅利－現金	\$ 1,504	9,037
董事及監察人酬勞	1,504	9,037
	<u>\$ 3,008</u>	<u>18,074</u>

上述員工紅利及董事及監察人酬勞實際配發情形與本公司民國一〇一年度及一〇〇年度財務報告估列金額並無差異。民國一〇二年度之員工紅利、董事監察人酬勞及分派予業主之股利，尚待董事會擬議及股東會決議，相關資訊可俟相關會議召開後，至公開資訊觀測站查詢，若嗣後股東會決議實際配發金額與估列數有差異時，則列為民國一〇三年度之損益。

5. 其他權益(稅後淨額)

	國外營運機構財務報 表換算之兌換差額	備供出售金融商品 未實現損益	合計
民國102年1月1日	\$ (847,576)	(6,014)	(853,590)
子公司	226,371	-	226,371
關聯企業	43,751	3,869	47,620
民國102年12月31日餘額	<u>\$ (577,454)</u>	<u>(2,145)</u>	<u>(579,599)</u>
民國101年1月1日	\$ (336,547)	(1,111)	(337,658)
子公司	(435,516)	-	(435,516)
關聯企業	(75,513)	(4,903)	(80,416)
民國101年12月31日餘額	<u>\$ (847,576)</u>	<u>(6,014)</u>	<u>(853,590)</u>

(十三)每股盈餘

1. 基本每股盈餘

民國一〇二年度及一〇一年本公司基本每股盈餘係以歸屬於本公司普通股權益持有人之淨利與以普通股加權平均流通在外股數為基礎計算之，相關計算如下：

(1) 歸屬於本公司普通股權益持有人之淨利

	102年度	101年度
歸屬於本公司普通股權益持有人之淨利	\$ 396,648	570,403

(2) 普通股加權平均流通在外股數(千股)

	102年度	101年度
1月1日流通在外普通股	\$ 256,474	256,474
(即12月31日普通股加權平均流通在外股數)		

(3) 基本每股盈餘(單位：元)

	102年度	101年度
基本每股盈餘	\$ 1.55	2.22

2. 稀釋每股盈餘

民國一〇二年度及一〇一年稀釋每股盈餘係以歸屬於本公司普通股權益持有人之淨利，與調整所有潛在普通股稀釋效果後之普通股加權平均流通在外股數為基礎計算之，相關計算如下：

(1) 歸屬於本公司普通股權益持有人之淨利(稀釋)

	102年度	101年度
歸屬於本公司普通股權益持有人淨利 (基本及稀釋)	\$ 396,648	570,403

(2) 普通股加權平均流通在外股數(稀釋)(千股)

	102年度	101年度
普通股加權平均流通在外股數(基本)	\$ 256,474	256,474
員工股票紅利之影響	142	165
12月31日普通股加權平均流通在外股數 (稀釋)	\$ 256,616	256,639

(3) 稀釋每股盈餘(單位：元)

	102年度	101年度
稀釋每股盈餘	\$ 1.55	2.22

於計算股票選擇權之稀釋效果時，平均市場價值係以本公司股份於該選擇權流通在外期間之市場報價為基礎。

(十四)財務成本－利息支出

本公司財務成本－利息支出明細如下：

	102年度	101年度
銀行借款	\$ 50	2,841
應付公司債	145,429	134,674
	\$ 145,479	137,515



(十五)金融工具

1. 金融工具之種類

金融資產

	102. 12. 31	101. 12. 31	101. 1. 1
透過損益按公允價值衡量之金融資產	\$ 368	400	443
以成本衡量之金融資產、非流動	12,500	-	-
持有供交易之金融資產—非流動	100,000	100,000	-
	<u>112,868</u>	<u>100,400</u>	<u>443</u>
放款及應收款：			
現金及約當現金	1,012,262	1,926,280	748,455
三個月以上之定期存款	2,600	48,396	8,042
應收票據、應收帳款及其他應收款	214,918	161,325	167,146
存出保證金	1,077	877	880
抵質押資產—定期存款	6,050	6,050	8,050
其他應收款—關係人	-	-	100,000
小計	<u>1,236,907</u>	<u>2,142,928</u>	<u>1,032,573</u>
合計	<u>\$ 1,349,775</u>	<u>2,243,328</u>	<u>1,033,016</u>

金融負債

	102. 12. 31	101. 12. 31	101. 1. 1
短期借款	\$ -	-	629,856
應付票據及帳款	\$ 1,340	1,546	2,899
應付帳款—關係人	163,861	96,933	92,939
應付費用及其他應付款	55,229	70,892	62,743
應付公司債	4,800,000	5,800,000	3,000,000
	<u>\$ 5,020,430</u>	<u>5,969,371</u>	<u>3,788,437</u>

2. 信用風險

(1)信用風險之暴險

金融資產之帳面金額代表最大信用暴險金額。民國一〇二年十二月三十一日、民國一〇一年十二月三十一日及一月一日之最大信用暴險金額分別為1,349,775千元、2,243,328千元及1,033,016千元。

本公司營業收入佔10%以上客戶之銷售金額於民國一〇二年及一〇一年佔本公司營業收入分別為87%及81%。為降低信用風險，本公司定期持續評估上開客戶財務狀況及其應收帳款之回收可能性。上開客戶以往獲利及信用記錄良好，本公司從未因該等主要客戶而蒙受重大信用風險損失。

(2)減損損失

報導日放款及應收款之帳齡分析為：

	102. 12. 31	101. 12. 31	101. 1. 1
0~90天	\$ 212,587	161,325	166,116
90~180天	2,331	-	1,030
	<u>\$ 214,918</u>	<u>161,325</u>	<u>167,146</u>

應收款項備抵呆帳之變動如下：

	102年度	101年度
1月1日餘額(即12月31日餘額)	\$ 1,790	1,790

備抵呆帳主要係基於歷史之付款行為以及廣泛分析標的客戶之信用評等，本公司相信未提列備抵呆帳之應收帳款仍可收回。

應收款項備抵呆帳係用於記錄壞帳費用或減損損失，惟若本公司確信相關款項可能無法回收者，則於認為款項無法收回時，逕將備抵呆帳沖轉應收款項。本公司於民國一〇二年十二月三十一日、一〇一年十二月三十一日及一月一日之應收款項並無任何回收性減損。

3. 流動性風險

下表為金融負債之合約到期日，包含估計利息但不包含淨額協議之影響。

	帳面金額	合約現金流量	1年以內	1-2年	2年以上
102年12月31日					
非衍生金融負債					
應付公司債	\$ 4,800,000	(4,800,000)	(2,000,000)	-	(2,800,000)
應付票據及帳款	165,201	(165,201)	(165,201)	-	-
應付費用及其他應付款	55,229	(55,229)	(55,229)	-	-
	<u>\$ 5,020,430</u>	<u>(5,020,430)</u>	<u>(2,220,430)</u>	<u>-</u>	<u>(2,800,000)</u>
101年12月31日					
非衍生金融負債					
應付票據及帳款	\$ 98,479	(98,479)	(98,479)	-	-
應付公司債	5,800,000	(5,800,000)	(1,000,000)	(2,000,000)	(2,800,000)
應付費用及其他應付款	70,892	(70,892)	(70,892)	-	-
	<u>\$ 5,969,371</u>	<u>(5,969,371)</u>	<u>(1,169,371)</u>	<u>(2,000,000)</u>	<u>(2,800,000)</u>
101年1月1日					
非衍生金融負債					
短期借款	\$ 629,856	(630,000)	(630,000)	-	-
應付票據及帳款	95,838	(95,838)	(95,838)	-	-
應付公司債	3,000,000	(3,000,000)	-	(1,000,000)	(2,000,000)
應付費用及其他應付款	62,743	(62,743)	(62,743)	-	-
	<u>\$ 3,788,437</u>	<u>(3,788,581)</u>	<u>(788,581)</u>	<u>(1,000,000)</u>	<u>(2,000,000)</u>

本公司並不預期到期日分析之現金流量發生時點會顯著提早，或實際金額會有顯著不同。

4. 匯率風險

本公司並無暴露於重大外幣匯率風險之金融資產及負債。

5. 利率分析

本公司之金融資產及金融負債利率暴險之明細如下：

	帳面金額		
	102.12.31	101.12.31	101.1.1
固定利率工具：			
金融資產	\$ 668,340	1,394,946	210,092
金融負債	(4,800,000)	(5,800,000)	(3,000,000)
	<u>\$ (4,131,660)</u>	<u>(4,405,054)</u>	<u>(2,789,908)</u>
變動利率工具：			
金融資產	\$ 352,572	395,648	554,455
金融負債	-	-	(629,856)
	<u>\$ 352,572</u>	<u>395,648</u>	<u>(75,401)</u>

本公司之金融資產及金融負債利率暴險於本附註之流動性風險管理中說明。

下列敏感度分析係依衍生及非衍生工具於報導日之利率暴險而決定。對於浮動利率負債，其分析方式係假設報導日流通在外之負債金額於整年度皆流通在外。本公司內部向主要管理階層報告利率時所使用之變動率為利率增加或減少1碼，此亦代表管理階層對利率之合理可能變動範圍之評估。

若利率增加或減少1碼，在所有其他變數維持不變之情況下，本公司民國一〇二年及一〇一年之稅前淨利將增加或減少881千元及989千元，主因係本公司之浮動利率銀行存款。

6. 公允價值

(1) 公允價值與帳面金額

本公司之管理階層認為本公司以攤銷後成本衡量之金融資產及金融負債於合併財務報表中之帳面金額皆趨近於其公允價值。

(2) 公允價值層級

下表按評價方式，分析以公允價值衡量之金融工具。各公允價值層級定義如下：

- A. 第一級：相同資產或負債於活絡市場之公開報價(未經調整)。
- B. 第二級：除包含於第一級之公開報價外，資產或負債之輸入參數係直接(即價格)或間接(即由價格推導而得)可觀察。
- C. 第三級：資產或負債之輸入參數非基於可觀察之市場資料(非可觀察參數)。

	第一級	第二級	第三級	合計
102年12月31日				
透過損益按公允價值衡量之金融資產				
持有供交易之非衍生性金融資產-流動	\$ 368	-	-	368
持有供交易之非衍生性金融資產-非流動	-	-	100,000	100,000
	<u>368</u>	<u>-</u>	<u>100,000</u>	<u>100,368</u>
金融負債				
應付公司債	\$ -	4,800,000	-	4,800,000
	<u>-</u>	<u>4,800,000</u>	<u>-</u>	<u>4,800,000</u>
101年12月31日				
透過損益按公允價值衡量之金融資產				
持有供交易之非衍生性金融資產-流動	\$ 400	-	-	400
持有供交易之非衍生性金融資產-非流動	-	-	100,000	100,000
	<u>400</u>	<u>-</u>	<u>100,000</u>	<u>100,400</u>
金融負債				
應付公司債	\$ -	5,800,000	-	5,800,000
	<u>-</u>	<u>5,800,000</u>	<u>-</u>	<u>5,800,000</u>
101年1月1日				
透過損益按公允價值衡量之金融資產				
持有供交易之非衍生性金融資產-流動	\$ 443	-	-	443
	<u>443</u>	<u>-</u>	<u>-</u>	<u>443</u>
金融負債				
應付公司債	\$ -	3,000,000	-	3,000,000
	<u>-</u>	<u>3,000,000</u>	<u>-</u>	<u>3,000,000</u>

(3) 衡量公允價值所採用之評價技術及假設

本公司對金融資產及金融負債之公允價值係依下列方式決定：

- A. 上市(櫃)公司股票及公司債等係具標準條款與條件並於活絡市場交易之金融資產及金融負債，其公允價值係分別參照市場報價決定。
- B. 未於活絡市場交易之公司債，其公允價值則採用評價方法估計，其所使用之估計與假設係參考金融機構之報價資訊。

(十六) 財務風險管理

1. 概要

本公司因金融工具之使用而暴露於下列風險：

- (1) 信用風險
- (2) 流動性風險
- (3) 市場風險

本附註表達本公司上述各項風險之暴險資訊、本公司衡量及管理風險之目標、政策及程序。進一步量化揭露請詳合併財務報告各該附註。

2. 風險管理架構

本公司之財務部門為各業務提供服務，統籌協調進入國內與國際金融市場操作，藉由依照風險程度與廣度分析暴險之內部風險、報告監督及管理本公司營運有關之財務風險。本公司必要除透過金融工具規避暴險，以減輕該等風險之影響。金融工具之運用受本公司董事會通過之政策所規範，其為利率風險、信用風險與非衍生金融工具之運用以及剩餘流動資金之投資之書面原則。內部稽核人員持續地針對政策之遵循與暴險額度進行覆核。本公司並未以投機為目的進行金融工具之交易。

3. 信用風險

信用風險係本公司因客戶或金融工具之交易對手無法履行合約義務而產生財務損失之風險，主要來自於本公司應收客戶之帳款及證券投資。

(1) 應收帳款及其他應收款

本公司之信用風險暴險主要受每一客戶個別狀況影響。惟管理階層亦考量本公司客戶基礎之統計資料，包括客戶所屬產業及國家之違約風險，因這些因素可能會影響信用風險。

本公司已建立授信政策，須針對每一新客戶個別分析其信用評等，未符合本公司基準信用評等之客戶僅得以預收基礎與本公司進行交易。

本公司設置有備抵呆帳帳戶以反映對應收帳款及其他應收款及投資已發生損失之估計。備抵帳戶主要組成部分包含了與個別重大暴險相關之特定損失組成部分，及為了相似資產群組之已發生但尚未辨認之損失所建立之組合損失組成部分。組合損失備抵帳戶係根據相似金融資產之歷史付款統計資料決定。

(2) 投 資

銀行存款、固定收益投資及其他金融工具之信用風險，係由本公司管理階層衡量並監控。由於本公司之交易對象及履約他方均係信用良好之銀行及具投資等級以上之金融機構，無重大之履約疑慮，故無重大之信用風險。

(3) 保 證

本公司僅提供財務保證予子公司。截至民國一〇二年十二月三十一日、民國一〇一年十二月三十一日及一月一日，本公司對子公司背書保證資訊請詳附註十三(一)。

4. 流動性風險

本公司係透過管理及維持足夠部位之現金及約當現金以支應本公司營運並減輕現金流量波動之影響。本公司管理階層監督銀行融資額度使用狀況並確保借款合同條款之遵循。

銀行借款對本公司而言係一項重要流動性來源。民國一〇二年十二月三十一日、民國一〇一年十二月三十一日及一月一日，本公司未動用之短期銀行融資額度請詳附註六(八)之說明。

5. 市場風險

市場風險係指因市價格變動，如匯率、利率、權益工具價格變動，而影響本公司之收益或所持有金融工具價值之風險。市場風險管理之目標係管控市場風險之暴險程度在可承受範圍內，並將投資報酬最佳化。

(1) 匯率風險

本公司國外營運機構淨投資主要係以外幣進行交易，因此產生外幣匯率風險。本公司針對既有及未來現金流量之外幣資產及負債暴露於市場匯率波動之風險，採自然避險為原則，以公司整體內部外幣部位自行軋平為原則，以規避匯率風險。

(2) 利率風險

本公司內之個體以浮動利率借入資金，因而產生現金流動風險，故本公司發行屬固定利率之應付公司債等債務，以降低市場利率變動對未來現金流量產生之影響。

(3) 其他市價風險

本公司因以評價方法衡量公允價值之非上市櫃權益證券及公司債投資與以公開報價衡量公允價值之上市櫃權益證券及開放型基金投資而產生權益價格暴險。

(十七) 資本管理

本公司基於現行營運產業特性及未來公司發展情形，並且考量外部環境變動等因素，規劃合併公司之資本管理，以確保公司有必要之財務資源及營運計畫以支應未來所需之營運資金、資本支出、債務償還及股利支出等需求。管理當局主要使用適當之總負債/資產比率，決定本公司之最適資本結構。在維持健全的資本基礎下，合併公司透過定期審核資產負債比例進行監控，藉由將債務餘額最適化，以提升股東報酬。

民國一〇二年十二月三十一日及民國一〇一年十二月三十一日及一月一日本公司之資產負債比例如下：

	102.12.31	101.12.31	101.1.1
負債總計	\$ 5,296,647	6,356,806	4,081,372
資產總計	15,420,575	16,064,415	14,249,216
負債比例	34%	40%	29%



七、關係人交易

(一) 母子公司間關係

本公司之子公司明細如下：

	設立地	102.12.31 持股%	101.12.31 持股%	101.1.1 持股%
Chinese Maritime Transport (S) Pte. Ltd. (CMTS)	新加坡	0.95	1.31	1.31
Chinese Maritime Transport (Hong Kong), Limited (CMT HK)	香港	100	100	100
中航物流股份有限公司(中航物流)	台灣	100	100	100
貿華投資股份有限公司(貿華投資)	台灣	100	100	100
富望投資股份有限公司(富望投資)	台灣	100	100	100
貿新投資股份有限公司(貿新投資)	台灣	100	100	100
偉聯運輸股份有限公司(偉聯運輸)	台灣	100	100	100
金門開發股份有限公司(金門開發)	台灣	(註一)	(註一)	100
航偉旅行社股份有限公司 (航偉旅行社)	台灣	100	100	100
南海聯合石油股份有限公司 (南海聯合石油)	台灣	100	(註二)	(註二)
CMT Fortune Shipping Co., Pte Ltd. (CMTF)	新加坡	(註三)	(註三)	100
AG ACT Pte Ltd. (AG ACT)	新加坡	(註三)	(註三)	100
China Fortune Shipping Ptd Ltd. (CFR)	新加坡	100	100	100
China Enterprise Shipping PTE. Ltd. (CEP)	新加坡	100	(註四)	(註四)
China Prosperity Shipping Ltd. (CPS)	香港	100	100	100
China Peace Shipping Ltd. (CPE)	香港	100	100	100
China Progress Shipping Ltd. (CPG)	香港	100	100	100
China Pioneer Shipping Ltd. (CPN)	香港	100	100	100
China Pride Shipping Ltd. (CPD)	香港	100	100	100
CMT Chartering Ltd. (CCL)	香港	100	100	100
China Partners Shipping Ltd. (CPT)	香港	100	100	100
China Triumph Shipping Ltd. (CTU)	香港	100	100	100
China Trade Shipping Ltd. (CTD)	香港	100	100	100
China Harmony Shipping LTD. (CHM)	香港	100	(註四)	(註四)
長順通運股份有限公司(長順通運)	台灣	100	100	100
鴻運通運股份有限公司(鴻運通運)	台灣	100	100	100
貿華運輸股份有限公司(貿華運輸)	台灣	100	100	100
貿盛運輸股份有限公司(貿盛運輸)	台灣	100	100	100

註一：於民國一〇一年第一季完成清算。

註二：於民國一〇二年四月投資設立。

註三：於民國一〇一年第二季完成清算。

註四：於民國一〇二年七月投資設立。

(二) 母公司與最終控制者

航偉投資控股股份有限公司為本公司之最終控制者，持有本公司流通在外普通股股份58.54%。已編製供大眾使用之合併財務報告之最高層級母公司為本公司。

(三) 主要管理階層人員交易

主要管理階層人員報酬包括：

	102年度	101年度
短期員工福利	\$ 18,884	19,505
退職後福利	411	3,284
	<u>\$ 19,295</u>	<u>22,789</u>

(四) 其他關係人交易

1. 運費收入

本公司對關係人之重大銷售金額及其未結清餘額如下：

	收 入		應收關係人款項		
	102年度	101年度	102.12.31	101.12.31	101.1.1
其他關係人	\$ 931,699	970,060	133,376	109,804	94,531
子公司	-	3,761	-	-	12
對本公司具有 重大影響之個體	-	84	-	-	-
	<u>\$ 931,699</u>	<u>973,905</u>	<u>133,376</u>	<u>109,804</u>	<u>94,543</u>

本公司對上述關係人之交易收款期限均為托運日後30天至45天，與一般交易相同，與部分子公司交易則視資金需求預收，交易價格則因交易條件不同而略有差異，若依實質相同交易條件比較，與一般交易價格並無重大差異。

2. 運費支出

	102年度		101年度	
	金 額	佔運費支出%	金 額	佔運費支出%
子公司	\$ 1,202,685	100	1,264,059	100

本公司委託子公司從事貨櫃陸運業務，交易價格係依市場行情，並視子公司資金需求予以付款。因上述交易產生之應付帳款餘額如下：

	102.12.31		101.12.31		101.1.1	
	金 額	%	金 額	%	金 額	%
子公司	\$ 163,861	99	96,933	98	92,939	97

3. 船舶管理及相關代收代付

本公司向子公司收取船舶管理收入(每艘船每月美金10千元)；及依其每月船舶出租收入收取1.25%佣金之金額如下：



	102年度	101年度
船舶管理收入：		
子公司	\$ 24,708	27,144
	102年度	101年度
佣金收入：		
子公司	\$ 18,245	21,325

本公司因上述業務而代收代付子公司船舶在中華民國境內各項雜支及預收船舶管理收入，其淨額列為其他流動負債，金額如下：

	102.12.31	101.12.31	101.1.1
子公司	\$ 5,395	3,067	8,552

4. 營業費用－租金支出

本公司支付予關係人租金支出金額如下：

	102年度	101年度
對本公司具有重大影響之個體	\$ 4,123	4,311

本公司與關係人簽訂民國九十七年十一月至一〇三年十二月之租賃合約，租金按市場行情決定，並按月支付。

5. 財產交易

(1) 本公司於民國一〇〇年十一月二十三日與CPT簽約出售一艘海岬型散裝貨輪，出售價款為403,650千元(USD13,500千元)，出售利益為132,463千元，截至民國一〇一年十二月三十一日止相關價款業已收訖。

(2) 本公司於民國一〇〇年十二月二十八日與貿聯開發簽約出售一筆土地及建築物，出售價款4,490千元，出售利益為980千元，截至民國一〇一年十二月三十一日止相關價款業已收訖。

6. 資金融通

本公司為支應子公司營運週轉之資金需求，提供資金融通如下：

	101年度				
	最高餘額	期末應收餘額	利率	當期利息收入	期末應收利息
子公司	\$ 400,000	-	1.07%-1.16%	1,316	-

上述資金融通之利息收入，係按本公司與關係人約定之利率計算，截至民國一〇二年十二月三十一日止相關款項業已收付完畢。

7. 背書保證

本公司為關係人提供背書保證情形如下：

被保證人	保證標的	102.12.31	101.12.31	101.1.1
子公司	銀行借款	\$ 5,758,750	6,043,411	4,694,309
子公司	造船付款保證	2,918,506	-	-
		<u>\$ 8,677,256</u>	<u>6,043,411</u>	<u>4,694,309</u>

本公司為子公司提供之銀行借款背書保證，已由子公司提供借款銀行具保險合約之擔保品。

八、質押之資產

本公司提供質押擔保之資產帳面價值明細如下：

資 產	擔保標的	帳面價值		
		102.12.31	101.12.31	101.1.1
其他金融資產－非流動 (存出保證金及質押定存單)	銀行開立履約保證信用狀及 購買機票等之擔保品	\$ 7,127	6,927	8,930
固定資產－土地及建築物	長短期借款及額度擔保	277,293	277,293	254,997
		<u>\$ 284,420</u>	<u>284,220</u>	<u>263,927</u>

九、重大或有負債及未認列之合約承諾

- (一)本公司民國一〇二年十二月三十一日及一〇一年十二月三十一日、一月一日止，因發行有擔保普通公司債而開立之擔保本票為4,946,100千元、5,986,100千元及3,102,100千元。
- (二)本公司民國一〇二年十二月三十一日、一〇一年十二月三十一日及一月一日為關係人提供背書保證之餘額及明細請詳財務報表附註七。
- (三)本公司及子公司截至民國一〇二年十二月三十一日止，尚有執行中之長期船舶出租合約，合約到期期限為民國一〇三年五月至一〇九年七月。
- (四)本公司之轉投資公司為擴展營業規模，分別於民國一〇二年七月十一日及八月三十日與造船公司簽訂海岬型散裝貨輪建造合約，其相關資訊如下：

購買人	簽約日	總價款	交船日	已支付價款
CEP	102.7.11	\$ 1,394,874 (USD46,800千元)	105.6(註)	139,487 (USD4,680千元)
CHM	102.8.30	1,388,913 (USD46,600千元)	104.9(註)	138,891 (USD4,660千元)

(註)係建造船舶之預計交船日。



十、重大之災害損失：無。

十一、重大之期後事項：無。

十二、其 他

(一)員工福利、折舊、折耗及攤銷費用功能別彙總如下：

功 能 別 性 質 別	102年度			101年度		
	屬於營業 成本者	屬於營業 費用者	合 計	屬於營業 成本者	屬於營業 費用者	合 計
員工福利費用						
薪資費用	3,027	59,906	62,933	4,083	67,439	71,522
勞健保費用	279	4,155	4,434	316	4,265	4,581
退休金費用	185	3,843	4,028	222	4,087	4,309
其他員工福利費用	-	2,579	2,579	52	2,695	2,747
折舊費用(註)	8,328	6,507	14,835	10,056	6,168	16,224
攤銷費用	-	3,923	3,923	-	3,065	3,065

(註)不含民國一〇二年度及一〇一年度帳列租金收入減項金額皆為459千元。

(二)重分類

民國一〇一年十二月三十一日及一月一日個體財務報告中若干金額為配合民國一〇二年度個體財務報告之表達方式已作適當重分類，該重分類對個體財務報告之表達無重大影響。

十三、附註揭露事項

(一)重大交易事項相關資訊

民國一〇二年度本公司依證券發行人財務報告編製準則之規定，應再揭露之重大交易事項相關資訊如下(係以財務報導結束日之匯率換算為新台幣)：

1. 資金貸與他人：

單位：新台幣千元

編號	貸出資金之公司	貸與對象	是否為關係人	往來科目	本期最高餘額	期末餘額	本期實際動支餘額	利率區	資金貸與性質(註1)	業務往來金額	有短期融通資金必要之原因	提列備抵呆帳金額	擔保品		對個別對象資金貸與限額(註2)	資金貸與總限額(註3)
													名稱	價值		
1	CMT HK	CTD	是	應收關係人款	225,028	225,028	225,028		2	-	營業週轉	-	-	-	9,087,285	9,087,285
1	CMT HK	CPD	是	"	223,797	223,797	223,797		2	-	"	-	-	-	9,087,285	9,087,285
1	CMT HK	CPN	是	"	72,128	72,128	72,128		2	-	"	-	-	-	9,087,285	9,087,285
1	CMT HK	CTU	是	"	254,833	254,833	254,833		2	-	"	-	-	-	9,087,285	9,087,285
1	CMT HK	CMT(S)	是	"	71,532	-	-		2	-	"	-	-	-	9,087,285	9,087,285
2	偉聯運輸	鴻運通運	是	"	41,000	-	-	1.20%	1	136,308	-	-	-	-	236,237	236,237
2	偉聯運輸	長順通運	是	"	79,000	72,000	72,000	1.20%	1	130,588	-	-	-	-	236,237	236,237
2	偉聯運輸	貿華運輸	是	"	47,000	30,000	30,000	1.20%	1	87,447	-	-	-	-	236,237	236,237
2	偉聯運輸	貿盛運輸	是	"	60,000	55,000	55,000	1.20%	1	86,211	-	-	-	-	236,237	236,237
3	CPS	CMT HK	是	"	53,649	53,649	53,649		2	-	營業週轉	-	-	-	59,550	59,550
3	CPT	CMT HK	是	"	429,880	429,880	429,880		2	-	"	-	-	-	429,880	429,880

註1：1. 代表有業務往來者。2. 代表有短期融通資金之必要。

註2：以不超過各公司淨值之40%為限。本公司直接及間接持有表決權股份百分之百之國外公司間，不受貸與企業淨值百分之四十之限制，惟資金貸與各別限額仍應不超過各公司淨值之100%為限。

註3：資金貸與總額以不超過各公司淨值之40%為限。本公司直接及間接持有表決權股份百分之百之國外公司間，不受貸與企業淨值百分之四十之限制，惟資金貸與總額限額仍應不超過各公司淨值之100%為限。



2. 為他人背書保證：

單位：新台幣千元

編號	背書保證者公司名稱	被背書保證對象		對單一企業背書保證限額 (註2及註3)	本期最高背書保證餘額 (註5)	期末背書保證餘額 (註5)	實際動支金額(註5)	以財產擔保之背書保證金額	累計背書保證金額佔最近期財務報表淨值之比率	背書保證最高限額	屬母公司對子公司背書保證	屬子公司對母公司背書保證	屬對大陸地區背書保證
		公司名稱	關係										
0	本公司	CPE	孫公司	15,185,895	270,313	210,243	210,243	-	2.08%	15,185,895	Y	-	-
0	"	CPN	"	"	1,341,225	1,341,225	1,236,530	-	13.25%	"	Y	-	-
0	"	CTU	"	"	1,341,225	1,341,225	1,072,980	-	13.25%	"	Y	-	-
0	"	CTD	"	"	1,341,225	1,341,225	1,140,041	-	13.25%	"	Y	-	-
0	"	偉聯運輸	子公司	"	200,000	200,000	-	-	1.98%	"	Y	-	-
0	"	CFR	孫公司	"	1,703,356	1,324,832	1,276,023	-	13.09%	"	Y	-	-
0	"	CEP	孫公司	"	418,462	418,462	418,462	-	4.13%	"	Y	-	-
0	"	CHM	孫公司	"	1,250,022	1,250,022	1,250,022	-	12.35%	"	Y	-	-
0	"	CHN	孫公司	"	1,250,022	1,250,022	-	-	12.35%	"	Y	-	-
1	CMT HK	CPG	子公司	13,630,927	348,003	290,003	290,003	-	3.19%	13,630,927	-	-	-
1	CMT HK	CPD	子公司	"	1,877,715	1,877,715	754,067	-	20.66%	"	-	-	-
1	CMT HK	CCL	子公司	"	417,270	417,270	-	-	4.59%	"	-	-	-
1	CMT HK	CFR	子公司	"	536	536	536	-	-	"	-	-	-

註1：代表本公司。

註2：本公司對外背書保證總額以不超過本公司淨值150%為上限，其中對單一企業之背書保證限額(1)持股在百分之百之轉投資企業以不超過本公司淨值150%為限。(2)持股在百分之八十以上未達百分之百之企業其背書保證以不超過本公司淨值之30%為限。

註3：CMT HK對外背書保證總額以不超過CMT HK淨值150%為上限，其中對單一企業之背書保證限額(1)持股在百分之百之轉投資企業以不超過CMT HK淨值150%為限。(2)持股在百分之八十以上未達百分之百之企業其背書保證，以不超過CMT HK淨值之30%為限。(3)持股在百分之八十以下之企業其背書保證以不超過CMT HK淨值之10%為限。

註4：CMT HK為CPG銀行借款提供100%付款保證，為CPD及CFR提供建船銀行借款額度保證，為CCL提供向銀行購買遠期運貨協議之保證。

註5：係以財務報導結束日之匯率換算為新台幣。

3. 期末持有有價證券情形(不包含投資子公司、關聯企業及合資控制部分)：

單位：新台幣千元

持有之公司	有價證券種類及名稱	與有價證券發行人之關係	帳列科目	期 末				
				股數/單位數	帳面金額	持股比率	市價/淨值	備註
本公司	台船	-	透過損益按公允價值衡量之金融資產-流動	1	21	-%	21	
"	華航	-	"	32	347	-%	347	
"	陽明海運公司債	-	持有供交易之金融資產-非流動	1,000	100,000	-%	100,000	
"	亞太新興產業創投公司	-	以成本衡量之金融資產-非流動	1,250	12,500	-%	12,500	
CMTS	FIRST SHIP基金	-	透過損益按公允價值衡量之金融資產-流動	200	152	-%	152	
CMT HK	連結式固定收益債券	-	透過損益按公允價值衡量之金融資產-流動	-	30,496	-%	30,496	
"	固定利率存單組合式商品	-	持有至到期日金融資產-流動	-	122,975	-%	122,975	
貿華投資	遠東銀	-	透過損益按公允價值衡量之金融資產-流動	71	880	-%	880	

4. 累積買進或賣出同一有價證券之金額達新台幣三億元或實收資本額百分之二十以上：無。

5. 取得不動產之金額達新台幣三億元或實收資本額百分之二十以上：無。

6. 處分不動產之金額達新台幣三億元或實收資本額百分之二十以上：無。

7. 與關係人進、銷貨之金額達新台幣一億元或實收資本額百分之二十以上者：

單位：新台幣千元

進(銷)貨之公司	交易對象	關係	交易情形				交易條件與一般交易不同之情形及原因		應收(付)票據、帳款		備註
			進(銷)貨	金額	佔總進(銷)貨之比率	授信期間	單價	授信期間	餘額	佔總應收(付)票據、帳款之比率	
本公司	OTWL	實質關係人	運費收入	(866,603)	(64)%	托運日後30天至45天	-		119,014	56%	
"	偉聯運輸	子公司	運費支出	1,202,685	100%	視子公司資金需求	-		(163,861)	(99)%	
偉聯運輸	"	子公司	運費收入	(1,202,685)	(86)%		-		163,861	83%	
CPD	CCL	母公司相同	租金收入	(385,229)	(29)%	預收租金	-		-	-	%
CCL	CPD	母公司相同	租金支出	385,229	32%	預付租金	-		-	-	%

8. 應收關係人款項達新台幣一億元或實收資本額百分之二十以上：

單位：新台幣千元

帳列應收款項之公司	交易對象	關係	應收關係人款項餘額	週轉率	逾期應收關係人款項		應收關係人款項期後收回金額	提列備抵呆帳金額	備註
					金額	處理方式			
本公司	OTWL	實質關係人	119,014	(註1)	-		-	-	-
CMT HK	CTD	子公司	225,028	(註1)	-		-	-	-
"	CPD	子公司	223,797	"	-		-	-	-
"	CTU	子公司	254,833	"	-		-	-	-
偉聯運輸	本公司	子公司	163,861	9.22%	-		-	-	-
CPT	CHK	孫公司	429,880	(註1)	-		-	-	-

註1：為應收關係人款，故無週轉率。

9. 從事衍生工具交易：

CMT HK持有之連結式固定收益債券雖屬應分別認列主契約及嵌入式衍生性商品之混合商品，但因無法於取得時個別衡量嵌入式衍生性商品，故將其指定為以公平價值衡量且公平價值變動認列為損益之金融資產。截至民國一〇二年十二月三十一日止該混合商品計30,496千元，帳列公平價值變動列入損益之金融資產一流動項下。



(二)轉投資事業相關資訊：

民國一〇二年度本公司之轉投資事業資訊如下：

股數：千股

單位：新台幣千元

投資公司名稱	被投資公司名稱	所在地區	主要營業項目	原始投資金額		期末持有			被投資公司本期損益	本期認列之投資損益	備註
				本期期末	上期期末	股數	比率	帳面金額			
本公司	CMTS	新加坡	投資船務運輸	4,282	4,282	217	0.95%	9,313	71,687	406	註一
"	CMT HK	香港	投資船務運輸	34,356	34,356	1,050	100%	9,087,285	421,459	421,459	"
"	中航物流	台灣	倉儲管理	689,558	689,558	19,200	100%	1,011,777	37,706	37,706	"
"	貿華投資	"	投資	1,000	1,000	100	100%	1,558	(45)	(45)	"
"	富望投資	"	"	1,640,000	1,899,000	164,000	100%	1,646,400	7,921	7,921	"
"	貿新投資	"	"	1,000	1,000	100	100%	1,175	(94)	(94)	"
"	偉聯運輸	"	貨櫃運輸	500,000	500,000	50,000	100%	590,593	68,775	68,775	"
"	台航	"	船務運輸	1,007,412	1,007,412	31,125	7.459%	878,701	542,293	(3,714)	註二
"	航偉旅行社	"	旅行社	20,000	20,000	2,000	100%	17,556	(2,421)	(2,421)	註一
"	環能海運	"	船務運輸	210,600	210,600	21,060	26%	194,205	(24,428)	(6,351)	註二
"	南海聯合石油	"	汽柴油國際貿易	1,000	-	100	100%	984	(16)	(16)	註一
CMTS	CFR	新加坡	船務運輸	685,515	685,515	29,900	100%	692,149	11,123	已由CMTS認列投資損益	"
"	CEP	"	"	152,006	-	5,100	100%	151,787	(218)	"	"
CMT HK	CPS	香港	船務運輸	59,610	59,610	2,000	100%	59,550	(171)	已由CMT HK認列投資損益	"
"	CPG	"	"	178,830	178,830	6,000	100%	469,548	27,959	"	"
"	CPE	"	"	163,928	163,928	5,500	100%	523,108	33,399	"	"
"	CCL	"	船務租賃	298	298	10	100%	7,392	(428)	"	"
CMT HK	CPN	香港	船務運輸	715,320	715,320	240	100%	737,525	14,633	"	"
"	CPD	"	"	1,251,810	1,251,810	420	100%	1,329,750	183,546	"	"
"	CPT	"	"	596,100	596,100	20,000	100%	429,880	338	"	"
"	CTD	"	"	387,465	387,465	13,000	100%	481,321	51,829	"	"
"	CTU	"	"	387,465	387,465	13,000	100%	449,847	46,362	"	"
"	CHM	"	"	149,025 (註四)	-	50	100%	148,667	(347)	"	"
"	CMTS	新加坡	投資船務運輸	533,510	357,660	22,696	99.05%	970,957	71,077	"	"
富望投資	台航	台灣	船務運輸	1,680,417	1,720,448	64,183	15.381%	1,645,406	542,293	已由富望投資認列投資損益	註二
偉聯運輸	長順通運	"	貨櫃運輸	44,642	44,642	4,000	100%	64,360	18,813	已由偉聯運輸認列投資損益	註一
"	鴻運通運	"	"	28,932	28,932	3,000	100%	47,009	13,950	"	"
"	貿華運輸	"	"	30,568	30,568	3,000	100%	33,253	1,850	"	"
"	貿盛運輸	"	"	30,719	30,719	3,000	100%	44,155	12,682	"	"

註一：係具控制能力之子公司。

註二：係集團綜合持股具影響力之被投資公司。

註三：係按財務報導結束日之匯率換算為新台幣。

註四：CHM登記股本計美金15,000千元，CMTHK實際投入股本為美金5,000千元。

(三)大陸投資資訊：無。

十四、部門資訊

請詳民國一〇二年度合併財務報告。

十五、首次採用國際財務報導準則

本公司民國一〇一年十二月三十一日之財務報告原係依據先前一般公認會計原則所編製，如附註四(一)所述，本個體財務報告係依據證券發行人財務報告編製準則所編製。

附註四所列示之會計政策已適用於編製民國一〇一年度之比較個體財務報告、民國一〇一年十二月三十一日資產負債表及民國一〇一年一月一日(本公司之轉換日)初始國際財務報導準則資產負債表。

於編製民國一〇一年相關報告時，本公司係以依先前一般公認會計原則編製之財務報告報導金額為調整之起始點，將由先前一般公認會計原則轉換至金管會認可之國際財務報導準則對合併公司各該時點或期間之財務狀況、財務績效及現金流量的影響及說明列示於下表及其附註。

(一)權益調節

	101.12.31			101.1.1		
	先前之一般公認會計原則	轉換至IFRSs影響數	IFRSs	先前之一般公認會計原則	轉換至IFRSs影響數	IFRSs
資 產						
流動資產：						
現金及約當現金	\$ 1,974,676	(48,396)	1,926,280	756,497	(8,042)	748,455
透過損益按公允價值衡量之金融資產-流動	400	-	400	443	-	443
應收票據及帳款淨額	49,899	-	49,899	72,348	-	72,348
應收帳款淨額-關係人	109,804	-	109,804	94,543	-	94,543
待出售非流動資產	-	-	-	274,697	-	274,697
其他流動資產	20,749	(24)	20,725	13,828	-	13,828
其他金融資產-流動	1,622	48,396	50,018	255	8,042	8,297
	<u>2,157,150</u>	<u>(24)</u>	<u>2,157,126</u>	<u>1,212,611</u>	<u>-</u>	<u>1,212,611</u>
非流動資產：						
持有供交易之金融資產-非流動	100,000	-	100,000	-	-	-
採用權益法之投資	13,219,291	(49,552)	13,169,739	12,226,831	(51,506)	12,175,325
不動產、廠房及設備	609,344	(20,645)	588,699	677,701	(20,711)	656,990
投資性不動產淨額	-	20,645	20,645	-	20,711	20,711
無形資產	15,541	-	15,541	1,656	-	1,656
遞延所得稅資產	-	5,738	5,738	-	72,993	72,993
其他金融資產-非流動	6,927	-	6,927	108,930	-	108,930
		<u>(43,814)</u>	<u>13,907,289</u>	<u>13,015,118</u>	<u>21,487</u>	<u>13,036,605</u>
	<u>13,951,103</u>					
資產總計	<u>\$16,108,253</u>	<u>(43,838)</u>	<u>16,064,415</u>	<u>14,227,729</u>	<u>21,487</u>	<u>14,249,216</u>



	101.12.31			101.1.1		
	先前之一般 公認會計原則	轉換至IFRSs 影響數	IFRSs	先前之一般 公認會計原則	轉換至IFRSs 影響數	IFRSs
流動負債：						
短期借款	\$ -	-	-	629,856	-	629,856
應付票據及帳款	98,479	-	98,479	95,838	-	95,838
其他流動負債	214,376	1,264	215,640	126,772	1,261	128,033
一年內到期之長期負債	1,000,000	-	1,000,000	-	-	-
	<u>1,312,855</u>	<u>1,264</u>	<u>1,314,119</u>	<u>852,466</u>	<u>1,261</u>	<u>853,727</u>
非流動負債：						
應付公司債	4,800,000	-	4,800,000	3,000,000	-	3,000,000
土地增值稅準備	70,792	(70,792)	-	76,768	(76,768)	-
遞延所得稅負債	138,510	71,117	209,627	49,860	143,788	193,648
應計退休金負債	26,097	6,408	32,505	26,714	6,730	33,444
其他非流動負債	553	-	553	553	-	553
	<u>5,035,952</u>	<u>6,733</u>	<u>5,042,685</u>	<u>3,153,895</u>	<u>73,750</u>	<u>3,227,645</u>
負債總計	<u>6,348,807</u>	<u>7,997</u>	<u>6,356,804</u>	<u>4,006,361</u>	<u>75,011</u>	<u>4,081,372</u>
歸屬於母公司之業主權益						
股本	2,564,736	-	2,564,736	2,564,736	-	2,564,736
資本公積	42,503	-	42,503	42,503	-	42,503
保留盈餘						
法定盈餘公積	1,486,071	-	1,486,071	1,385,661	-	1,385,661
特別盈餘公積	-	-	-	774,448	-	774,448
未分配盈餘	6,106,484	361,407	6,467,891	5,372,584	365,570	5,738,154
其他權益	(440,348)	(413,242)	(853,590)	81,436	(419,094)	(337,658)
	<u>9,759,446</u>	<u>(51,835)</u>	<u>9,707,611</u>	<u>10,221,368</u>	<u>(53,524)</u>	<u>10,167,844</u>
負債及權益總計	<u>\$16,108,253</u>	<u>(43,838)</u>	<u>16,064,415</u>	<u>14,227,729</u>	<u>21,487</u>	<u>14,249,216</u>

(二)綜合損益調節

	101年度		
	先前之一般公認會計原則	轉換至IFRSs影響數	IFRSs
營業收入	\$ 1,420,191	-	1,420,191
營業成本	(1,291,264)	-	(1,291,264)
營業毛利	128,927	-	128,927
營業費用	(135,702)	4,486	(131,216)
營業淨損	(6,775)	4,486	(2,289)
營業外收入及支出：			
利息收入	9,922	-	9,922
採用權益法認列之關聯企業損益之份額	627,290	3,677	630,967
處分固定資產利益	201,891	(9,803)	192,088
其他收入	9,892	-	9,892
財務成本-利息支出	(137,515)	-	(137,515)
其他支出	(94)	-	(94)
稅前淨利	704,611	(1,640)	702,971
所得稅費用	(131,803)	(765)	(132,568)
本期淨利	572,808	(2,405)	570,403
其他綜合損益：			
國外營運機構財務報表換算之兌換差額			(436,057)
採權益法認列之關聯企業其他綜合損益之份額			(81,309)
確定福利計畫之精算損失			(1,043)
減：與其他綜合損益組成部分相關之所得稅			(719)
本期其他綜合損益(稅後淨額)			(517,690)
本期綜合損益總額			\$ 52,713
每股盈餘			
基本每股盈餘(元)	\$ 2.23	(0.01)	2.22
稀釋每股盈餘(元)	\$ 2.23	(0.01)	2.22

(三)現金流量表之重大調整

本公司民國一〇一年十二月三十一日及一月一日依先前一般公認會計原則編製之現金流量表，因承作三個月以上之定期存款，分類為現金及約當現金，相關金額分別為48,396千元及8,042千元。惟依金管會認可之國際財務報導準則，前述定期存款應重分類至其他金融資產一流動，其變動金額表達於投資活動之現金流量。

除上述差異外，依金管會認可之國際財務報導準則編製之合併現金流量表與依先前一般公認會計原則所編製者，並無其他重大差異。

(四)調節說明

1. 本公司超過三個月定期存款，因非屬本公司短期資產運用，故分類為其他金融資產一流動；依此，本公司於民國一〇一年十二月三十一日及一月一日重分類至其他金融資產一流動之金額分別為48,396千元及8,042千元。
2. 本公司經評估部份土地及房屋建築持有之目的係為賺取租金或資本增值利益，並依此於民國一〇一年十二月三十一日及一月一日將依我國會計準則原分類於出租資產項下之房地重分類至投資性不動產項下之金額分別為20,645千元及20,711千元。
3. 本公司於所得稅估列時，考量各項投資抵減及暫時性差異等因素估列之遞延所得稅資產及負債，依IFRSs規定應分類為非流動資產及非流動負債項下，並考量各項遞延所得稅資產及負債之法定租稅抵銷權及預期實現年度，重新分類之；依此，本公司於民國一〇一年十二月三十一日及一月一日將依我國會計準則原分類流動資產及負債項下之遞延所得稅資產及負債重分類至非流動資產及負債項下，原以淨額表達之遞延所得稅資產及負債依預期實現年度重新分類為遞延所得稅負債—非流動、金額彙總變動如下：

	101.12.31	101.1.1
資產負債表		
遞延所得稅資產—流動增加(減少)數	\$ (24)	-
遞延所得稅資產—非流動增加(減少)數	565	67,659
遞延所得稅負債—流動減少(增加)數	-	3
遞延所得稅負債—非流動減少(增加)數	(541)	(67,662)

4. 本公司對因員工過去提供服務而給與之累積帶薪假負有現時法定或推定支付義務，依此，本公司將支付累積帶薪假之預期成本認為應計負債。並於民國一〇一年十二月三十一日及十二月三十一日調減保留盈餘之金額均為1,264千元，並同時調增員工福利負債準備一流動1,264千元。
5. 本公司有關固定資產帳面價值之決定，於民國一〇一年一月一日轉換日採用IFRS第一號公報「首次採用國際財務報導準則」(以下稱IFRS 1)規定之認定成本豁免，並依行政院金融監督管理委員會金管證審字第1000032208號函規定，以「營利事業資產重估價辦法」計算之土地重估價值做為該項資產於轉換日之認定成本，茲彙總此項變動之影響如下：

	101年度	
	101.12.31	101.1.1
綜合損益表		
處分固定資產利益減少	(9,803)	
資產負債表		
遞延所得稅負債—非流動	70,792	76,768
土地增值稅準備	(70,792)	(76,768)
土地重估增值	(579,228)	(589,031)
未分配盈餘	579,228	589,031

本公司因轉換日首次採用IFRSs產生之保留盈餘增加數365,570千元，依民國一〇一年四月六日金管證發字第1010012865號函規定，得僅就因轉換日首次採用IFRSs產生之保留盈餘增加數365,570千元，扣除民國一〇一年度因處分原產生依比例計算之影響數6,083千元後，於民國一〇二年一月一日提列特別盈餘公積359,487千元。

6. 本公司提供與員工之退職後確定福利計劃，係採用精算技術衡量確定福利計畫之退職後福利義務，其因經驗調整及精算假設變動產生之精算損益，依我國會計準則原係依員工剩餘服務期間攤銷並認列於損益，本公司採用IFRS第一號公報「首次採用國際財務報導準則」（以下稱IFRS 1）選擇豁免之規定，於民國一〇一年一月一日轉換日將該等精算損益立即認列於權益，並於民國一〇一年十二月三十一日及一月一日分別調整財務報表科目及金額增加(減少)明細如下：

	101年度	
	101.12.31	101.1.1
綜合損益表		
營業費用	(4,486)	
所得稅費用	765	
確定福利計畫精算損失與其他綜合損益組成部分	1,043	
相關之所得稅	(178)	
資產負債表		
應計退休金負債	6,408	6,730
未分配盈餘	(31,032)	(33,888)
未認列為退休金之淨損失	24,037	27,158
遞延所得稅資產—非流動	(161)	-
遞延所得稅負債—非流動	426	-

7. 本公司於所得稅估列時，考量各項投資抵減及暫時性差異等因素估列之遞延所得稅資產及負債，迴轉IFRSs所得稅影響數；依此，本公司於民國一〇一年十二月三十一日及一月一日。分別調整財務報表科目及金額增加(減少)明細如下：

	101.12.31	101.1.1
資產負債表		
遞延所得稅資產—非流動	5,334	5,334
遞延所得稅負債—非流動	(642)	(642)
未分配盈餘	5,976	5,976

8. 本公司依被投資公司IFRSs報表重新認列採權益法認列之長期股權投資，並調整財務報表科目及金額增加(減少)明細如下：

	<u>101年度</u>	
綜合損益表		
採用權益法認列之關聯企業損益之份額利益	\$ 3,677	
確定福利計畫精算損失	(9,191)	
	<u>\$ (5,514)</u>	
	<u>101.12.31</u>	<u>101.1.1</u>
資產負債表		
採權益法之投資	(49,552)	(51,506)
未分配盈餘減少	(191,501)	(194,285)
未認列退休金之淨損失	(7,468)	-
累積換算調整數增加	134,481	142,779

9. 上述變動(減少)增加未分配盈餘彙總如下：

	<u>101.12.31</u>	<u>101.1.1</u>
帶薪假負債	\$ (1,264)	(1,264)
未實現土地重估增值	579,228	589,031
應計退休金負債	(31,032)	(33,888)
所得稅影響數	5,976	5,976
採權益法之投資	(191,501)	(194,285)
	<u>\$ 361,407</u>	<u>365,570</u>

10. 上述變動(減少)增加其他權益彙總如下：

	<u>101.12.31</u>	<u>101.1.1</u>
未實現土地重估增值	\$ (579,228)	(589,031)
未認列為退休金之淨損失	24,037	27,158
採權益法之投資	141,949	142,779
	<u>\$ (413,242)</u>	<u>(419,094)</u>

六、資產負債評價科目提列方式之評估依據及基礎

項次	資產負債評價科目	評估依據及基礎
1	備抵呆帳	1. 應收票據、應收帳款及其他應收款之備抵呆帳採集體評估，主要係基於客戶歷史的付款行為以及客戶信用狀況分析。本公司以應收帳款及應收票據餘額1%限度酌量估列。本公司客戶屬高度集中，為降低風險均定期持續評估，最近二年應收款項並無任何回收性減損。 2. Time Charter之海運收入係預收15日租金。
2	累計減損	屬於不動產、廠房及設備之船舶以取得成本為評價基礎，期末依據Clarkson Valuations Limited或參考其它具有公信力者出具之市場報告，以評估資產是否減損。

七、金融商品評價

金融商品評價揭露於本年報合併財務報告附註四(七)、附註六(二)(十五)之金融工具相關資訊。

八、公司及其關係企業最近年度及截至年報刊印日止，如有發生財務週轉困難情事，應列明其對本公司財務狀況之影響：無

財務狀況及財務績效之檢討分析與風險事項

一、財務狀況

最近二年度資產、負債及權益變動情形：

單位：新台幣千元

項目	年度	101年度	102年度	增(減)金額	增(減)%
流動資產		7,107,504	5,807,461	(1,300,043)	(18)
非流動資產-		15,364,939	16,276,289	911,350	6
不動產、廠房及設備		12,116,117	13,104,201	988,084	8
其他資產		3,248,822	3,172,088	(76,734)	(2)
資產總計		22,472,443	22,083,750	(388,693)	(2)
流動負債		2,275,740	3,147,371	871,631	38
非流動負債		10,489,092	8,812,449	(1,676,643)	(16)
負債總計		12,764,832	11,959,820	(805,012)	(6)
歸屬母公司業主之權益					
股本		2,564,736	2,564,736	0	0
資本公積		42,503	42,503	0	0
保留盈餘		7,953,962	8,096,290	142,328	2
其他權益項目		(853,590)	(579,599)	273,991	(32)
權益總計		9,707,611	10,123,930	416,319	4

最近二年度增減比率變動超過20%之分析：

1. 流動負債增加38%，主要係103年到期之應付公司債由非流動負債轉至流動負債所致。
2. 其他權益項目減少32%，主要係迴轉特別盈餘公積所致。

二、財務績效

最近二年度營業收入、營業純益變動情形：

單位：新台幣千元

項目 \ 年度	101年度	102年度	增(減)金額	增(減)%
營業收入	3,661,884	3,333,395	(328,489)	(9)
營業成本	2,513,557	2,518,000	4,443	0
營業毛利	1,148,327	815,395	(332,932)	(29)
營業費用	346,043	336,524	(9,519)	(3)
營業利益	802,284	478,871	(323,413)	(40)
營業外收入及(支出)	(77,135)	(55,090)	22,045	(29)
稅前淨利	725,149	423,781	(301,368)	(42)
所得稅費用	154,746	27,133	(127,613)	(82)
本期淨利	570,403	396,648	(173,755)	(30)
其他綜合(損)益-稅後淨額	(517,690)	276,144	793,834	153
本期綜合損益總額	52,713	672,792	620,079	1176
每股盈餘(元)	2.22	1.55	(0.67)	(30)

最近二年度增減比率變動超過20%之分析：

1. 營業毛利、營業利益分別減少29%、40%，主要係受散裝航運運價下跌，致海運收入減少，影響營業毛利及營業利益。
2. 本期營業外收支淨額差異29%，主要係海外子公司處分投資性不動產，使營業外收入增加所致。
3. 本期所得稅費用較101年減少82%，主要係101年迴轉特別盈餘公積，未分配盈餘加徵10%，致101年所得稅費用較高。
4. 稅前淨利及本期淨利分別減少42%及30%，主要係受散裝航運運價下跌，致運費收入減少所致。
5. 其他綜合損益變動較大，主要係國外子公司財務報表外幣換算差額受本期台幣對美元匯率貶值影響所致。

三、現金流量

(一) 本年度現金流量變動情形分析

單位：新台幣千元

期初現金 餘 額 (1)	全年來自營業活動 淨現金流量 (2)	全年現金 流出量 (3)	現金剩餘 (1)+(2)-(3)	現金不足額之補救措施	
				投資計劃	籌資計劃
6,639,180	799,296	2,191,674	5,246,802	-	-
本年度現金流量變動情形分析 1. 營業活動：淨現金流入799,296仟元，主要係營運產生之現金流入。 2. 投資活動：淨現金流出1,355,608仟元，主要係支付購置船舶款。 3. 籌資活動：淨現金流出952,687仟元，主要係償還公司債。					

(二) 未來一年現金流動性分析

單位：新台幣千元

期初現金 餘 額	全年來自營業活動 淨現金流量	全年現金 流出量	現金剩餘 (不足)數額	現金不足額之補救措施	
				投資計劃	籌資計劃
5,246,802	799,676	3,460,089	2,586,389	-	-
未來一年度現金流量情形分析 1. 營業活動：主要係營運產生之淨現金流入。 2. 全年現金流出量：主要係償還公司債、支付船舶分期款、發放現金股利。					

四、最近年度重大資本支出對財務業務之影響

本公司海外孫公司分別向上海外高橋造船廠訂造一艘20.8萬噸散裝輪、以及向青島北海船舶重工造船廠訂造二艘18萬噸散裝輪。未來，於新船交船後將提升整體船隊效率，增加本公司業務量，購置船舶之資金來源以銀行貸款為主。

五、最近年度轉投資政策、其獲利或虧損之主要原因、改善計劃及未來一年投資計劃：

本公司之轉投資政策係以與海運運輸相關之行業為主。本公司採權益法之長期股權投資收益為新台幣523,625仟元，較去年同期減少17%。散裝航運海岬型船運價指數2013年度平均值為2,110點，高於2012年度平均值1,573點。合併公司於2013下半年訂造三艘新船，未來得以挹注收益。

六、風險事項分析評估

(一) 最近年度及截至年報刊印日止，利率、匯率變動、通貨膨脹情形對公司損益之影響及未來因應措施

利率：合併公司102年底變動利率金融負債為新台幣5,979,886仟元，變動利率金融資產為新台幣1,257,716仟元。若利率增加1碼，對合併公司102年度稅前淨利將減少11,805仟元。

匯率：合併公司船舶出租營收以美元計價，其貸款及營業成本費用大部份以美元支應。合併公司國內營收絕大部份以台幣計價，國內成本費用以台幣支付，因此並無重大外幣匯率風險。

通貨膨脹：102年度消費者物價指數年增率為0.79%，通貨膨脹對公司營運影響較大者為油料費的上漲。102年度中油高級柴油平均牌價較101年度上漲了2.24%，增加本公司貨櫃運輸成本。

(二)從事高風險、高槓桿投資、資金貸與他人、背書保證及衍生性商品交易之政策、獲利或虧損之主要原因及未來因應措施：

本公司未從事高風險、高槓桿投資。

102年底及截至103年3月31日止，本公司並無資金貸與他人之情形。

背書保證係以子孫公司為對象，配合公司整體業務推展所需。當海外子公司有新造船時，一般係由本公司擔任對造船廠及貸款銀行之連帶保證人，並依照「背書保證作業程序」之規定辦理。102年底及截至103年3月31日止，本公司對子孫公司背書保證餘額分別為新台幣8,677,256仟元及8,866,399仟元。截至103年3月31日止，本公司除子公司持有連結式固定收益債券新台幣31,008仟元外，無其他衍生性商品，此債券之風險甚低。所有交易均依公司「取得或處分資產處理程序」控管並定期稽核。

(三)未來研發計劃及預計投入之研發費：本公司經營散裝航運業及貨櫃運輸，故研發計劃不適用。

(四)國內外重要政策及法律變動對公司財務業務之影響及因應措施：

本公司隨時注意國內外重要政策及法律變動之情形，並評估其對公司之影響。

(五)科技改變及產業計劃對公司財務業務之影響及因應措施：

本公司屬運輸服務業，科技改變對本公司雖無重大明顯影響，但本公司為使企業運作達最佳狀態，去年進行的貨櫃運輸新派遣系統開發，已於2014年元月上線，其他作業系統建置將陸續於2014年底前完成，以提升車輛載動率、降低運輸成本、提高客戶滿意度。

(六)企業形象改變對企業危機管理之影響及因應措施：

本公司善盡企業社會責任，並以廉潔、透明、負責任、反貪腐為核心價值。最近年度並無企業形象改變造成企業危機管理之情事。

(七)進行併購之預期效益、可能風險及因應措施：無。

(八)擴充廠房之預期效益、可能風險及因應措施：不適用。

(九)進貨或銷貨集中所面臨之風險及因應措施：

銷貨所面臨的風險來自於客戶之應收帳款，本公司信用風險受個別客戶狀況影響，因此對新客戶須分析其信用評等。本公司已提列備抵呆帳以反映對應收帳款/應收票據發生損失之估列。為降低信用風險，本公司持續評估主要客戶的財務狀況及應收帳款之回收可能性，該等

客戶以往信用記錄良好，本公司從未因該等主要客戶而蒙受重大信用風險損失。

(十)董事、監察人或持股超過百分之十大股東，股權之大量移轉或更換對公司之影響、風險及因應措施：

並無股權大量移轉之情事。

(十一)經營權之改變對公司之影響、風險及因應措施：無。

(十二)訴訟或非訟事件，應列明公司及公司董事、監察人、總經理及實質負責人、持股比例超過百分之十之大股東及從屬公司已判決確定或尚在繫屬中之重大訴訟、非訴訟或行政爭訟事件，其結果可能對股東權益或證券價格有重大影響者，應揭露其系爭事實、標的金額、訴訟開始日期、主要涉訟當事人及截至年報刊印日止之處理情形：無。

(十三)其他重要風險及因應措施：無。

(十四)風險管理之執行與負責單位：

為強化公司治理，確保公司營運目標的達成，本公司依據風險性質由相關單位負責初步的風險評估。稽核部則透過內部控制自行檢查作業，依風險性高低擬訂年度稽核計劃。本公司就各風險特性劃分執行與負責單位如下：

風險事項	負責單位	說明
決策性風險	董事會	董事會負有風險管理的最終責任
法律風險	法務處	訴訟及非訟案件、決策前後的法令遵循
投資性風險	投資處	評估投資標的之營運風險
匯率利率風險 流動性風險	財務部	針對雙率之規劃及避險/估計現金流量足以支應營運所需之流動性風險
市場風險	各事業部門	客戶長期/現貨市場租約、貨櫃承攬拖運之風險管理
船舶運務風險	船務管理部門	履行國際船舶安全管理章程之規定、掌握船舶狀態
資訊安全風險	資訊部	資訊系統安全機制控管

七、其他重要事項：無。

特別記載事項

一、關係企業相關資料

(一) 關係企業合併營業報告書

1. 關係企業組織圖

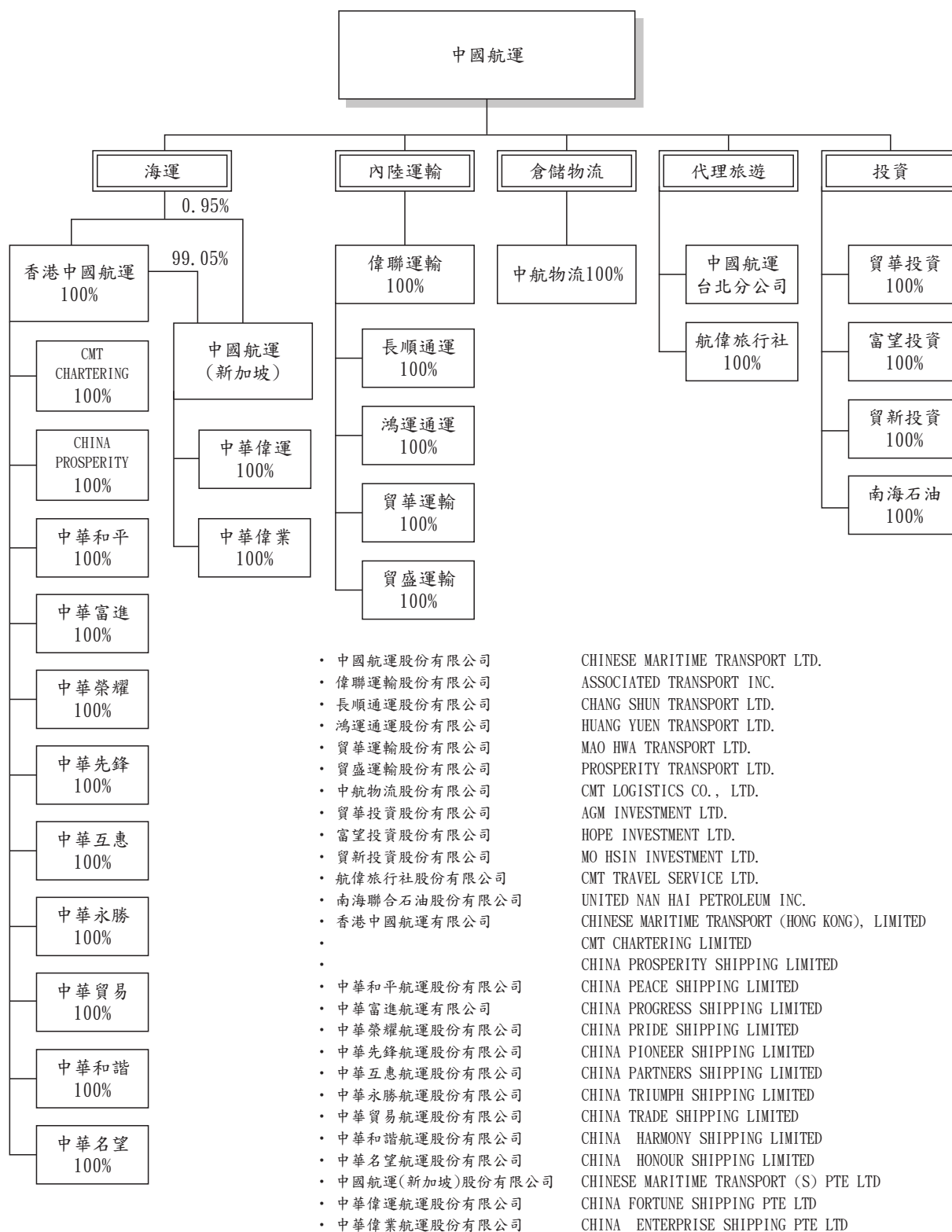



2. 關係企業基本資料

102年12月
31日

企業名稱	設立日期	地 址	實收資本額	主要營業或 生產項目
Chinese Maritime Transport(S) Pte Ltd	1994. 03. 26	1 CLAYMORE DRIVE #10-02 ORCHARD TOWERS (REAR BLOCK) SINGAPORE 229594	USD18,050,000	投資及船務 運輸
China Fortune Shipping Pte Ltd	2011. 10. 13	同上	USD23,000,000	船務運輸
China Enterprise Shipping Pte Ltd	2013. 06. 03	同上	USD5,100,000	船務運輸
Chinese Maritime Transport(Hong Kong), Limited	2000. 09. 06	ROOM 2202C 22/F FAIRMONT HOUSE, 8 COTTON TREE DRIVE, CENTRAL, HONG KONG	USD1,050,000	投資及船務 運輸
China Prosperity Shipping Limited	2004. 04. 06	同上	USD2,000,000	船務運輸
China Peace Shipping Limited	2004. 01. 07	同上	USD5,500,000	船務運輸
China Progress Shipping Limited	2004. 01. 07	同上	USD6,000,000	船務運輸
China Pioneer Shipping Limited	2007. 09. 13	同上	USD240,000	船務運輸
CMT Chartering Limited	2006. 03. 01	同上	USD10,000	船務租賃
China Pride Shipping Limited	2008. 05. 03	同上	USD420,000	船務運輸
China Partners Shipping Limited	2010. 04. 01	同上	USD20,000,000	船務運輸
China Trade Shipping Limited	2010. 05. 12	同上	USD13,000,000	船務運輸
China Triumph Shipping Limited	2010. 05. 12	同上	USD13,000,000	船務運輸
China Harmony Shipping Limited	2013. 06. 14	同上	USD5,000,000	船務運輸

企業名稱	設立日期	地 址	實收資本額	主要營業或生產項目
偉聯運輸股份有限公司	92.07.01	桃園縣楊梅市永平里草湳坡下27號	NTD500,000,000	貨櫃運輸
長順通運股份有限公司	86.03.31	高雄縣鳳山市八德路2段279號4樓	NTD40,000,000	貨櫃運輸
鴻運通運股份有限公司	86.04.14	高雄市小港區東亞路2-1號	NTD30,000,000	貨櫃運輸
貿華運輸股份有限公司	93.05.11	基隆市七堵區工建北路6號	NTD30,000,000	貨櫃運輸
貿盛運輸股份有限公司	94.06.18	台中縣梧棲鎮自強路472號	NTD30,000,000	貨櫃運輸
中航物流股份有限公司	64.02.27	台北市濟南路一段15號9樓	NTD192,000,000	貨櫃集散、倉儲業務
貿華投資股份有限公司	93.05.10	台北市濟南路一段15號4樓	NTD1,000,000	投資業務
富望投資股份有限公司	95.06.12	台北市濟南路一段15號4樓	NTD1,640,000,000	投資業務
貿新投資股份有限公司	95.11.16	台北市濟南路一段15號4樓	NTD1,000,000	投資業務
航偉旅行社股份有限公司	99.03.09	台北市濟南路一段15號3樓	NTD20,000,000	旅行業
南海聯合石油股份有限公司	102.4.22	台北市濟南路一段15號9樓	NTD1,000,000	汽柴油國際貿易

3. 推定為有控制與從屬關係者其相同股東資料：無

4. 整體關係企業經營業務所涵蓋之行業

本公司整體關係企業經營業務所涵蓋之行業，主要以運輸服務為主，透過全資之海外子公司從事散裝貨輪之經營、國內貨櫃運輸業務、倉儲物流業務、並為沙烏地阿拉伯航空公司在台灣地區總代理、代辦機票訂位簽證業務以及所屬投資公司從事投資性質業務。



5. 關係企業董事、監察人及總經理資料

企業名稱	職稱	姓名或代表人	持有股份	
			股數(股)	持股%
Chinese Maritime Transport(S) Pte Ltd	董事	彭蔭剛、周慕豪、彭士孝、洪順地	217,000 (註1)	0.95%
China Fortune Shipping Pte. Ltd.	董事	彭蔭剛、周慕豪、彭士孝、楊克禮、洪順地	29,900,000	100%
China Enterprise Shipping Pte.Ltd.	董事	彭蔭剛、周慕豪、彭士孝、楊克禮、洪順地	5,100,000	100%
Chinese Maritime Transport(Hong Kong), Limited	董事	彭蔭剛、周慕豪、彭士孝、楊克禮、洪順地	1,050,000	100%
China Prosperity Shipping Limited	董事	周慕豪、彭士孝、楊克禮、洪順地	2,000,000	100%
China Peace Shipping Limited	董事	周慕豪、彭士孝、楊克禮、洪順地	5,500,000	100%
China Progress Shipping Limited	董事	周慕豪、彭士孝、楊克禮、洪順地	6,000,000	100%
CMT Chartering Limited	董事	周慕豪、彭士孝、楊克禮、洪順地	10,000	100%
China Pioneer Shipping Limited	董事	周慕豪、彭士孝、楊克禮、洪順地	240,000	100%
China Pride Shipping Limited	董事	周慕豪、彭士孝、楊克禮、洪順地	420,000	100%
China Partners Shipping Limited	董事	周慕豪、彭士孝、楊克禮、洪順地	20,000,000	100%
China Trade Shipping Limited	董事	周慕豪、彭士孝、楊克禮、洪順地	13,000,000	100%
China Triumph Shipping Limited	董事	周慕豪、彭士孝、楊克禮、洪順地	13,000,000	100%
China Harmony Shipping Limited	董事	周慕豪、彭士孝、楊克禮、洪順地	50,000	100%
長順通運股份有限公司	董事 監察人 董事長 總經理	鄭榮勳、楊克禮、葉曼虹 黃圭慧 鄭榮勳 盧思遠	4,000,000	100%
鴻運通運股份有限公司	董事 監察人 董事長 總經理	鄭榮勳、楊克禮、葉曼虹 黃圭慧 鄭榮勳 盧思遠	3,000,000	100%

企業名稱	職稱	姓名或代表人	持有股份	
			股數(股)	持股%
偉聯運輸股份有限公司	董事 監察人 董事長 總經理	鄭榮勳、楊克禮、葉曼虹 黃圭慧 鄭榮勳 盧思遠	50,000,000	100%
貿華運輸股份有限公司	董事 監察人 董事長 總經理	鄭榮勳、楊克禮、葉曼虹 黃圭慧 鄭榮勳 盧思遠	3,000,000	100%
貿盛運輸股份有限公司	董事 監察人 董事長 總經理	鄭榮勳、楊克禮、葉曼虹 黃圭慧 鄭榮勳 盧思遠	3,000,000	100%
中航物流股份有限公司	董事 監察人 董事長 總經理	洪順地、鄭榮勳、吳宗樹 張大方 洪順地 吳宗樹	19,200,000	100%
貿華投資股份有限公司	董事 監察人 董事長	彭士孝、楊克禮、洪順地 黃圭慧 彭士孝	100,000	100%
富望投資股份有限公司	董事 監察人 董事長	彭士孝、楊克禮、洪順地 黃圭慧 彭士孝	164,000,000	100%
貿新投資股份有限公司	董事 監察人 董事長	彭士孝、楊克禮、洪順地 黃圭慧 彭士孝	100,000	100%
航偉旅行社股份有限公司	董事 監察人 董事長	郭炳秀、劉家驊、徐光達 黃圭慧 郭炳秀	2,000,000	100%
南海聯合石油股份有限公司	董事 監察人 董事長	彭蔭剛、周慕豪、彭士孝 楊克禮 彭蔭剛	100,000	100%

註1：本公司對CMTS持股0.95%，CMTHK對CMTS持股99.05%。



6. 關係企業營運概況

民國102年12月31日
除每股盈餘外，國外公司為
美金千元餘均為新台幣千元
US\$1=NT\$29.805

企業名稱	資本額	資產總值	負債總額	淨值	營業收入	營業(損)益	本期損益 (稅後)	每股盈餘 (元) (稅後)
Chinese Maritime Transport(S) Pte Ltd. (註1)	USD18,050	USD76,291	USD43,255	USD33,035	USD4,901	USD606	USD2,561	USD0.14
China Fortune Shipping Pte Ltd	USD23,000	USD66,578	USD43,209	USD23,369	USD4,901	USD934	USD521	USD0.02
China Enterprise Shipping Pte Ltd	USD5,100	USD5,099	USD6	USD5,093	0	(USD7)	(USD7)	0
Chinese Maritime Transport(HK), Ltd. (註1)	USD1,050	USD512,467	USD204,710	USD307,757	USD48,819	USD13,190	USD15,045	USD14.33
China Prosperity Shipping Limited	USD2,000	USD2,001	USD3	USD1,998	0	(USD6)	(USD6)	0
China Peace Shipping Limited	USD5,500	USD25,187	USD7,360	USD17,827	USD5,418	USD1,040	USD1,099	USD0.20
China Progress Shipping Limited	USD6,000	USD25,984	USD9,926	USD16,057	USD4,850	USD975	USD916	USD0.15
CMT Chartering Limited	USD10	USD263	USD15	USD248	USD12,749	(USD707)	(USD14)	(USD1.44)
China Pioneer Shipping Limited	USD240	USD69,171	USD44,138	USD25,033	USD6,493	USD1,202	USD688	USD2.87
China Pride Shipping Limited	USD420	USD80,376	USD35,001	USD45,375	USD12,749	USD6,573	USD6,355	USD15.13
China Partners Shipping Limited	USD20,000	USD14,423	0	USD14,423	0	(USD1)	(USD11)	0
China Trade Shipping Limited	USD13,000	USD62,814	USD46,280	USD16,534	USD7,332	USD2,294	USD1,941	USD0.15
China Triumph Shipping Limited	USD13,000	USD60,282	USD44,773	USD15,509	USD7,077	USD2,112	USD1,756	USD0.14
China Harmony Shipping Limited	USD5,000	USD4,991	USD3	USD4,988	0	(USD12)	(USD12)	0
偉聯運輸(股)公司	500,000	754,599	164,006	590,593	1,391,510	22,239	68,313	1.37
長順通運(股)公司	40,000	150,115	85,755	64,360	139,626	16,937	18,813	4.70
鴻運通運(股)公司	30,000	61,263	14,254	47,009	130,979	11,672	13,950	4.65
貿華運輸(股)公司	30,000	71,905	38,652	33,253	88,027	1,662	1,850	0.62
貿盛運輸(股)公司	30,000	107,085	62,930	44,155	86,414	6,463	12,683	4.23
中航物流(股)公司	192,000	1,559,775	579,155	1,020,620	373,603	44,953	35,321	1.84
貿華投資(股)公司	1,000	1,608	50	1,558	123	31	(45)	(0.45)
富望投資(股)公司	1,640,000	1,646,401	146	1,646,256	5,148	392	153	0.001
貿新投資(股)公司	1,000	1,226	50	1,176	1	(51)	(94)	(0.93)
航偉旅行社(股)公司	20,000	19,162	1,606	17,556	2,474	(2,675)	(2,459)	(1.23)
南海聯合石油(股)公司	1,000	984	0	984	0	(16)	(16)	(0.26)

註1：所示者為合併報表數字

(二) 關係企業合併財務報表

關係企業合併財務報表聲明書

本公司民國一〇二年度依「關係企業合併營業報告書關係企業合併財務報表及關係報告書編製準則」應納入編製關係企業合併財務報表之公司與依金融監督管理委員會認可之國際會計準則第二十七號應納入編製母子公司合併財務報表之公司均相同，且關係企業合併財務報表所應揭露相關資訊於前揭母子公司合併財務報表中均已揭露，爰不再另行編製關係企業合併財務報表。

特此聲明

中國航運股份有限公司



董事長：彭蔭剛



民國103年3月25日

(三) 關係報告書：不適用

二、最近年度及截至年報刊印日止，私募有價證券辦理情形：無

三、最近年度及截至年報刊印日止，子公司持有或處分本公司股票情形：無

四、其他必要補充說明事項：無

五、最近年度及截至年報刊印日止，如發生證券交易法第三十六條第二項第二款所定對股東權益或證券價格有重大影響之事項：無

中國航運股份有限公司



董事長：彭蔭剛



